**ÁLHUBÁL NONPROFIT KFT.**
✉: 7673.KŐVÁGÓSZŐLŐS,0222/46 HRSZ.
Tel.:06 80 204 963
@: alhubalkft@alhubal.hu

# 2019 évi Szakmai Beszámoló

# TARTALOM

TÖRTÉNET ..... 3
A JOGSZABÁLYOK VÉGREHAJTÁSÁÉRT FELELŐS HATÓSÁGOK SZINTJEI ..... 4
JOGSZABÁLYI HÁTTÉR ..... 4
AZ ÁLLATI MELLÉKTERMÉKEK TÍPUSAI ..... 4
ÁLLATI MELLÉKTERMÉKEKKEL KAPCSOLATOS ÜZEMEK ..... 6
AZ ÁLLATI MELLÉKTERMÉKEK MEGENGEDETT FELHASZNÁLÁSI LEHETŐSÉGEI ..... 7
SZAKMAI TELJESÍTÉS ..... 8-12
Pénzügyi beszámoló ..... 14-16
Mellékletek ..... 17-44

# TÖRTÉNET

Magyarországon az állati melléktermékek, vagy korábbi nevén állati hulladékok országosan szabályozott módon történő kezelésére **az állategészségügy rendezéséről szóló 1888. évi VII. törvénycikk** óta kerül sor. Ennek 34. §.-a szerint „*Ragadós betegségben elhullott vagy leölt állatok hullája, továbbá ily állatok hulláinak azon részei, melyek a betegség elhurcolására alkalmasak (hús, bőrök, belek, szarvak, körmök stb.) végre az alomtrágya és az állatok hulladékai rendszerint forgalomba nem hozhatók és föl nem használhatók, hanem alkalmas módon, veszélyt nem okozva, ártalmatlanokká teendők.”*

Az állati hulladékkezelés kezdetben hagyományosan a helyi települések saját felelősségi körébe tartozott, ennek megfelelően a későbbiekben minden településen dögkutak, dögterek és lerakó helyek alakultak.

Később azonban a járvány-, illetve a közegészségügyi szabályok fokozatos előtérbe kerülésével egyre nagyobb hangsúly helyeződött a hulladékok szakszerű és biztonságos módon történő ártalmatlanítására.

Magyarország EU csatlakozásától, 2004. május 1-től kezdődően a vonatkozó EU jogszabály megtiltotta az állati hulladék elföldelését és dögkutakba helyezését.
2005. december 31-ig az önkormányzatoknak be kellett záratniuk az összes dögkutat, dögteret.
A jelenlegi szabályozás magyar és EU jogszabályokon alapszik, kiterjed az állati melléktermékek gyűjtésének, szállításának, tárolásosának, kezelésének, felhasználásának, ártalmatlanításának, forgalomba hozatalának, nemzetközi kereskedelemének körülményeire.

**Az élelmiszerláncról és hatósági felügyeletéről szóló 2008. évi XLV. törvény**19. §.-a szerint az állati eredetű melléktermék - így különösen az elhullott állat tetemének - tulajdonosa saját költségén köteles annak elszállításáról, ártalmatlanná tételéről az e törvény végrehajtására kiadott jogszabályban, valamint az Európai Unió közvetlenül alkalmazandó jogi aktusaiban (lásd lentebb: Jogszabályi háttér) előírt módon gondoskodni, az élelmiszerlánc-felügyeleti szervet - annak felhívására - az állati eredetű melléktermék ártalmatlanná tételének jogszabályban meghatározott módon történő végrehajtásáról e törvény végrehajtására kiadott jogszabályban foglaltak szerint tájékoztatni.
E kötelezettség, ha az állati eredetű melléktermék tulajdonosa ismeretlen vagy ismeretlen helyen tartózkodik, az állati eredetű melléktermék fellelési helye szerint illetékes települési (fővárosban kerületi) önkormányzatot, közterületen a települési (fővárosban kerületi) önkormányzatot, közúton a közút kezelőjét terheli.
Bejelentési kötelezettség alá tartozó állatbetegség megelőzése, felderítése és felszámolása során keletkezett állati eredetű melléktermék ártalmatlanná tételéről az élelmiszerlánc-felügyeleti szerv intézkedik.

Szabályok kerültek megállapításra állati melléktermékek takarmányként (kedvtelésből tartott állatok eledele előállítására), talajjavítóként, technikai célú felhasználásuk, komposztálás, anaerob lebontás, feldolgozásuk vagy elégetésük tekintetében. A szabályok a gazdasági haszonállatok élelmiszerhulladékokkal (moslék) történő etetését is megtiltják.

Megállapításra került, hogy emberi fogyasztásra az ilyen célból levágott csirkék 68%-a, sertések 62%-a, szarvasmarhák 54%-a, juh/kecskefélék 52%-a kerül mindössze. Minden évben ezért az Európai Unióban több mint 10 millió tonna, egészséges állatokból származó olyan állati termék képződik, ami végül nem kerül emberi fogyasztásra. A cél ezért ezen termékek esetén az ezen anyagok biztonságos felhasználására való törekvés.

## A JOGSZABÁLYOK VÉGREHAJTÁSÁÉRT FELELŐS HATÓSÁGOK SZINTJEI

Magyarországon az állati melléktermékekért felelős hatóság az élelmiszerlánc-felügyeleti hatóság, a központi operatív teendőket ezzel kapcsolatosan a **Nemzeti Élelmiszerlánc-biztonsági Hivatal Állategészségügyi és Állatvédelmi Igazgatósága** látja el.

Megyei szinten az engedélyezéssel, nyilvántartásba vétellel kapcsolatos ügyeket a **Megyei Kormányhivatalok** Élelmiszerlánc-biztonsági és Állategészségügyi Igazgatóságai látják el.
A helyi szintű Kerületi Élelmiszerellenőrző és Állategészségügyi Hivatalok felelősek például az állati melléktermék szállító járművek engedélyezéséért.

## JOGSZABÁLYI HÁTTÉR

Az állati eredetű melléktermékek területén az elsődleges jogszabály 2011. március 4. óta a nem emberi fogyasztásra szánt állati melléktermékekre és a belőlük származó termékekre vonatkozó egészségügyi szabályok megállapításáról szóló és az 1774/2002/EK rendelet hatályon kívül helyezéséről szóló, az Európai Parlament és a Tanács **1069/2009/EK rendelete** (továbbiakban: *ABP EK rendelet*).

A részletes, állati melléktermékekre vonatkozó szabályokat a nem emberi fogyasztásra szánt állati melléktermékekre és belőlük származó termékekre vonatkozó egészségügyi szabályok megállapításáról szóló 1069/2009/EK európai parlamenti és tanácsi rendelet végrehajtásáról, valamint a 97/78/EK tanácsi irányelvnek az egyes minták és tételek határon történő állat-egészségügyi ellenőrzése alóli, az irányelv szerinti mentesítése tekintetében történő végrehajtásáról szóló **142/2011/EU Bizottsági rendelet** határozza meg (továbbiakban: ABP *EU végrehajtási rendelet*).

Nemzeti végrehajtás a nem emberi fogyasztásra szánt állati eredetű melléktermékekre vonatkozó állategészségügyi szabályok megállapításáról szóló **45/2012. (V. 8.) VM rendelet**. A magyar jogszabály csak a közvetlen hatályú fenti EU jogszabályok hazai jogrendbe történő illesztését, a felelős hatóság különböző szintjeit határozza meg. Tartalmi kérdésekben az uniós rendeleteket és módosításaikat kell figyelembe venni, az engedélyezett tagállami eltérések (derogációk) kivételével.

## AZ ÁLLATI MELLÉKTERMÉKEK TÍPUSAI

Az állati melléktermékek (ÁMT) három féle típusa létezik az alábbiak szerint:

| **ÁMT típus** | **Tipikus példák** |
|---|---|
| Állatok teljes teste vagy testrészei | • Elhullott állatok tetemei (gazdasági haszonállatok)<br>• Lovak<br>• Kedvtelésből tartott állatok<br>• Vadállatok<br>• Vágóhídi hulladék – vért is beleértve<br>• Más állatok teljes teste vagy azok részei – pl. állatkerti állatok |

| | |
|---|---|
| Élelmiszerekből származó állati melléktermék | • Élelmiszerhulladék – vendéglátó ipari egységekből és magánkonyhákból származó használt sütőolajat is beleértve<br>• Hús, tejtermék, hal stb. – amennyiben nem emberi fogyasztásra szánt<br>• „Korábbi élelmiszerek” – élelmiszer előállítóktól és kereskedőktől származó, állati eredetű anyagot tartalmazó élelmiszerhulladék<br>• Nemzetközi forgalomból származó élelmiszerhulladék – nemzetközi viszonylatban működő közlekedési eszközről származó élelmiszerhulladék |
| Egyéb állati melléktermékek | • Trágya és emésztőtraktus tartalom<br>• Bőrök és irhák<br>• Gyapjú<br>• Tollak<br>• Szaporítóanyagok (amennyiben azokat nem tenyésztési célra szánják)<br>• Tojáshéj<br>• Egyéb állati eredetű termékek |

**Az állati melléktermékeket 3 kategóriába sorolják az általuk jelentette köz-, és állategészségügyi kockázat alapján:**

| **Kategória** | **Példák** |
|---|---|
| 1. kategória | • Az 1. kategóriájú anyag hordozza a legmagasabb kockázatot, ami az esetek többségében TSE- vel (Transmissible Spongiform Encephalopathia), vagyis Fertőző Szivacsos Agyvelőbántalmakkal kapcsolatos anyagokat jelent (pl. szarvasmarha gerincvelő)<br>• Tiltott anyagokat tartalmazó állati testek, takarmányok, élelmiszerek, mint pl. dioxinos sertéshús, tiltott hozamfokozóval hormonkezelt szarvasmarha húsa<br>• Kedvtelésből tartott állatok, állatkerti, cirkuszi és kísérleti állatok (tetemei) szintén 1. kategóriájúnak minősülnek. A kockázat ezen állatok esetében az, hogy például sok esetben nem lehet tudni, vagy megállapítani, hogy milyen állatgyógyászati készítménnyel kezelték őket és milyen mennyiségű maradékanyagot tartalmaznak.<br>• Amennyiben felmerül a lehetősége, hogy vadállatok emberi vagy állati egészségre veszélyes betegségben hullottak el, úgy azon vadállatok tetemeit 1. kategóriájúként össze kell gyűjteni és ártalmatlanítani kell.<br>• Nemzetközi forgalomból származó élelmiszerhulladék, vagyis EU-n kívüli országból származó élelmiszerhulladék (pl.: Portugáliába repülőgépekről származó élelmiszerhulladékokkal, illetve azok sertésekkel történő feletetésével hurcolták be az afrikai sertéspestist) |
| 2. kategória | • A 2. kategóriájú anyag még szintén magas kockázatot hordoz magában, ide tartoznak például a gazdasági haszonállatok tetemei, a trágya és az emésztőtraktus tartalom.<br>• A 2. kategóriájú anyagok közé sorolandóak mindazon állati melléktermékek, amelyek nem kerültek meghatározásra sem az 1. sem a 3. kategóriájú anyagok között. |

3. kategória

- A 3. kategóriájú anyagok csekély köz-, és állategészségügyi kockázatot hordoznak magukban. 3. kategóriájú anyagok közé tartoznak a vágóhidakon emberi fogyasztásra alkalmasnak minősített levágott állatokból származó anyagok, amelyeket vagy nem szánnak emberi fogyasztásra, vagy azért, mert normális esetben nem esszük meg őket (bőrök, irhák, tollak, csontok stb.), vagy esetleg egyéb kereskedelmi okok miatt.
- Az élelmiszerhulladék (moslék), beleértve a magán háztartások konyháit is, 3. kategóriájú anyagnak minősülnek.

## ÁLLATI MELLÉKTERMÉKEKKEL KAPCSOLATOS ÜZEMEK

Sokféle, az állati melléktermékekkel kapcsolatos üzem létezik, ahol ezen anyagok képződnek, ezeket gyűjtik, tárolják, kezelik, ártalmatlanítják:

| **Melléktermék típusa** | **Kapcsolódó létesítmények** |
|---|---|
| Állati testek és azok részei | • Feldolgozó üzemek<br>• Égető és együttégető művek<br>• Kedvtelésből tartott állatok eledelét előállító üzemek<br>• Közbenső kezelésre szolgáló üzemek (gyűjtő-átrakó telepek) – állati melléktermékek gyűjtését végzik azok végső felhasználása/ ártalmatlanítását megelőzően<br>• Vágóhidak<br>• Állattartó telepek (az ott elhullott állatok révén) |
| Állati eredetű élelmiszerhulladékok | • Élelmiszer előállító üzemek<br>• Vendéglátó ipari egységek<br>• Élelmiszer nagy-, és kiskereskedések |
| Egyéb állati melléktermék üzemek és létesítmények | • Technikai termékeket előállító üzemek (pl.: cserzőműhelyek, állati eredetű melléktermékből kozmetikai, gyógyszeripari terméket előállító létesítmények)<br>• Közbenső kezelésre szolgáló üzemek (gyűjtő-átrakó telepek) – állati melléktermékek gyűjtését végzik azok végső felhasználása/ ártalmatlanítását megelőzően<br>• Tároló üzemek (feldolgozott állati melléktermékek tárolását végzik) |
| Komposzt/Biogáz/**Szerves trágya és talajjavító** | • **Szerves trágya és talajjavító** előállítását végző üzemek<br>• Komposztáló üzemek<br>• Anaerob emésztéssel történő átalakítás biogáz üzemekben |

A megyei Kormányhivatalok Élelmiszerlánc-biztonsági és Állategészségügyi Igazgatóságai által nyilvántartásba vett és jóváhagyott létesítmények listája elérhető az aktuális honlapon.

## AZ ÁLLATI MELLÉKTERMÉKEK MEGENGEDETT FELHASZNÁLÁSI LEHETŐSÉGEI

A különböző állati melléktermékek esetében számos megengedett felhasználási vagy ártalmatlanítási lehetőség áll rendelkezésre az alábbiak szerint:

| **Felhasználás típusa** | **Példák** |
|---|---|
| Takarmányozási felhasználási lehetőségek (FIGYELEM! takarmányozási felhasználás kizárólag szigorú feltételek és előírások mentén lehetségesek, gazdasági haszonállatok számára rendkívül korlátozott mértékben) | • Prémes állatok takarmányozása<br>• Halak takarmányozása<br>• Kedvtelésből tartott állateledel előállítás<br>• Állatkerti állatok takarmányozása<br>• Bizonyos veszélyeztetett vadon élő állatok takarmányozása<br>• Kennelekben tartott kutyák takarmányozása<br>• Légylárvák és férgek takarmányozása – horgász csali előállítás céljából |
| Más felhasználási lehetőségek | • Állati melléktermékek tüzelési célú felhasználása (pl.: állati zsírok esetében)<br>• Technikai célú felhasználás<br>• Gyógyszeripari célú felhasználás<br>• Biodízel előállítás (pl.: használt sütőolajból)<br>• Orvostechnikai eszközök előállítására (pl. sebészethez használatos varróanyag előállítás)<br>• In vitro diagnosztikumok előállítása (pl.: diagnosztikai célra hormonok, enzimek, restrikciós enzimek, peptidek, antigének, antitestek) |
| **<u>Mezőgazdasági termőterületen történő felhasználás</u>** | • Komposzt<br>• Anaerob emésztésből származó emésztési maradványanyagok<br>• Csont és húsliszt<br>• Más állati melléktermékek, amelyeket szerves trágya vagy talajjavító összetevőjeként használnak fel. (pl.: tojáshéj) |

## SZAKMAI TELJESÍTÉS

2019.01.01.-től 2019.12.31.-ig az ÁLHUBÁL Nonprofit Kft. szakmai tevékenységéről.

Az ÁLHUBÁL Nonprofit Kft. feladata a projekt eredményeként létrehozott állati hulladék begyűjtő állomás működtetése, biztosítva ezzel az önkormányzatok, a lakosság, az állattartók (őstermelők, kisgazdaságok, nagyüzemek), a húsüzemek, és az élelmiszerkereskedelmi üzletek számára az állati hulladékok környezetterhelést mérséklő, korszerű elhelyezése. Az átrakó állomás működtetésével a vállalkozás megoldja az odaszállított tetemek higiénikus, előírásoknak megfelelő tárolását és megsemmisítésére történő elszállítását.

2015 január 01.-től a Pécsi Többcélú Agglomerációs Társulás Társulási Tanácsa a 31/2014.(XII.15.) határozatában elfogadta, hogy

**A Pécsi Többcélú Agglomerációs Társulás Társulási Tanácsának**
**31/2014. (XII.15.) számú határozata**
*szerződés megkötéséről állati hulladék begyűjtésére 2015. január elsejétől*

1. A társulási tanács úgy dönt, hogy a Pécsi Többcélú Agglomerációs Társulás 2015. január elsejétől határozatlan időtartamra szerződést köt az ÁLHUBÁL Nonprofit Kft-vel állati hulladék begyűjtésére, a társulás tag önkormányzatai területére vonatkozóan.

2. A társulási tanács a mellékelt szerződés-tervezet tartalmával egyetért.

3. A társulási tanács a szerződésben meghatározott összeget a települések lakosságszám arányában a tag önkormányzatoktól havonta beszedi.

4. A társulási tanács felhatalmazza elnökét a szerződés aláírására.

**Határidő:** 2015. január 1.
**Felelős:** Pfeffer József elnök

A fent idézett szerződés jelenleg is érvényben van, azon sem a Pécsi Többcélú Agglomerációs Társaság, sem pedig az Álhubál Nonprofit Kft. nem kívánt változtatni. Így a 2019-es év teljesítése tekintetében is a szerződésnek megfelelően látta el szerződésben vállalt feladatát az Álhubál Nonprofit Kft. A szerződés változatlanságával együtt a 2015-ben meghatározott szolgáltatási díj van érvényben.

A szerződésben foglalt szolgáltatási díj az éves árbevétel egyharmadát teszi ki. A 2015-ben kötött vállalkozói szerződés kimondja, hogy vállalkozónak kötelessége fenntartania az Álhubál Nonprofit Kft. telephelyét, köteles megszerveznie a szerződésben rögzített feladatok ellátásához szükséges munkaerőt. Továbbá a jogszabályi előírásoknak megfelelően köteles ellátni a Baranya megyei települések és a megyében működő vállalkozások igényeinek megfelelően a hulladék begyűjtését.

Éppen ezért szükséges, hogy az Álhubál Nonprofit Kft. kvázi piaci alapon teremtse elő árbevételének maradék két harmadát. Ezzel a vállalkozói tevékenységgel képes az Álhubál Nonprofit Kft. jóval a piaci ár alatt szolgáltatni a Tulajdonos számára.

A szerződés az 1. számú. mellékletben található teljes terjedelmében.

***2019.01.01-től 12.31-ig az ÁLHUBÁL NONPROFIT Kft. összesen 462,021 tonna állati hulladékot gyűjtött be és szállította tovább megsemmisítésre. (2.számú melléklet)***

***A 2019.01.01-től 12.31-ig tartó időszakban a más önkormányzatoktól és a vállalkozóktól 441,02 tonna állati hulladék került begyűjtésre.***

***A 2019.01.01-től 12.31-ig tartó időszakban a Pécsi Többcélú Agglomerációs Társulás településeitől***

***21,001 tonna állati hulladék került begyűjtésre. (3.számú melléklet)***

A felsorolt teljesítésekből jól látható, hogy az Álhubál Nonprofit Kft. fenntartásához és rentábilis üzemeltetéséhez szűkséges az új partnerek bevonása.

A mindennapi tevékenység elvégzését 4 fővel oldja meg az Álhubál Nonprofit Kft. heti negyven órában és negyedéves munkaidő keretben.

A munkavégzéshez szűkséges előírások a kővetkezőek:

- Foglalkozás egészségügyi alkalmaság oltások, fizikális és mentális állapot. (4.számú. melléklet)
- A gépek berendezések használatához targoncavezetői képesítés, emelőgépkezelői képesítés (daru, konténeremelő) C illetve B típusú jogosítványok.
- A nagyértékűberendezések kezelése fontos törvény állattal előírt követelmény (1993. évi XCIII. törvény
- a munkavédelemről, illetve a 47/1999. (VIII. 4.) GM rendelet Emelőgép Biztonsági Szabályzat)

Ezek alapján kell a tevékenységet elvégezni.

A gépjárművek speciális engedély alapján végezhetik a feladatukat melyet a Baranya Megyei Kormányhivatal illetékes hatóságai engedélyeznek a

Hatóságom hatáskörét a földművelésügyi hatósági és igazgatási feladatokat ellátó szervek kijelöléséről szóló 383/2016. (XII. 2.) Korm. rendelet 23. § (1) bekezdésének a) pontja, illetékességét a fővárosi és megyei kormányhivatalokról, valamint a járási (fővárosi kerületi) hivatalokról szóló 86/2019. (IV. 23.) Korm. rendelet 2. § (4) bekezdése, valamint a 3. mellékletének 1.3. pontja határozza meg.

Gépjárművek engedélyei (5.számú melléklet)

Az Álhubál Nonprofit Kft. Működési engedélye 2019. decemberében lejárt.

A működési engedély meghosszabbítására vonatkozó kérelmünket a Baranya Megyei kormány Hivatal illetékes szakhatoságai a z üzemvizsgálata után 2024. december 11-ig meghosszabbították (6.számú melléklet).

A 30000 kg hídmérleget hitelesítettük a Mérésügyi hatósággal a Mérésügyről szóló 1991. XLV. törvény 7. és 10 § alapján. Hitelesítésről szóló dokumentumok (7.számú melléklet) mellékletben.

Hulladék bevallásunkat a határidőig (2020. március 31.-ig) megtettük melyet, 2015-től a 309/2014. (XII. 11.) Korm. rendelet (a hulladékkal kapcsolatos nyilvántartási és adatszolgáltatási kötelezettségekről) alapján kell teljesíteni.

**Technológiai, műszaki leírás**

A Kővágószőlősi 0222/46. hrsz. alatti telken épített gyűjtő, és átrakó telep feladata a dögkutak bezárását követően, az állati hulladék szervezett formában történő összegyűjtése, átmeneti tárolása, majd pedig kezelő szakcégnek átadása, ahol megtörténik a hulladék ártalmatlanítása.

A kialakított állati hulladék átrakó- és begyűjtő állomáson az alábbi szempontok szerint történik az állati tetemek begyűjtése és átrakása.

A telepet a 71/2003. (VI. 27.) FVM rendelet értelmében 1,8 m magas kerítéssel kell védeni, továbbá biztosítani kell, hogy idegen ne juthasson a telep területére, valamint biztosítani kell a telep éjszakai és nappali őrzését.

Az állomásra a Pécsi és a környező kistérségekben keletkező állati tetemek kerülhetnek be. A telepre a telepen található saját gépkocsi gyűjti be az elhullott állati tetemeket. A gépkocsi speciálisan erre a célra lett kialakítva, oly módon, hogy az a tetemek rakodására és a konténer szállítására is megfeleljen.

**1) A tetemek begyűjtésének módozatai:**

A telepre történő beszállítás előzetes bejelentés alapján történik, melyet a diszpécser

rögzít. A bejelentést magánszemély, önkormányzat, illetve állattartó is megteheti. A

bejelentést követően a telephelyről a fertőtlenített gépjármű - a szintén fertőtlenített konténerrel -

a helyszínre érkezik, majd a konténerbe helyezi az állati tetemet és azt a telephelyre, beszállítja. A gépjármű a telep elhagyása és bejövetele előtt is köteles áthaladni a kerékmosón, mely úgy került kialakításra, hogy azt ne lehessen kikerülni.

A telephelyre történő bevitel előtt, a beszállítandó hulladéknak a telephelyen, található hídmérlegen kell áthaladnia. Itt regisztrálásra kerül a beszállított tetem minősége, mennyisége, a keletkezés helye, stb. és ez a számítógépes nyilvántartásban rögzítésre kerül. A gépjármű csak a mérlegelés megtörténte után hajthat be a telepre. A gépjármű a mérlegelést követően kiüríti a konténerben beszállított hulladékot egy fémtálcára, melyet targonca segítségével lehet mozgatni. A hűtőkamrából a sínrendszeren mozgatható konténer csak ekkor kerül kitolásra. A konténerek mozgatása a sínen kézi erővel történik.

A targonca a tetemet a fémtálcából a sínen lévő konténerbe üríti, amely a hűtőházba kerül vissza.

Az ürítés folyamán az 1. osztályú hulladék csak az erre a típusú hulladék gyűjtésére kijelölt konténerbe kerülhet, a 2. osztályú szintén csak a 2. osztályú hulladékgyűjtő edénybe üríthető. Ha konténer az ürítés folyamán megtelik, az ugyanarra a hulladéktípusra kijelölt hűtőkonténert kell használni a további átrakáshoz. A hűtőkamrában tárolt állati tetemek, -17 □C-on kerülnek tárolásra, amennyiben a hőmérséklet nem éri el a -1,5□C, akkor naponta kell elszállítani ártalmatlanításra, az ATEV Rt. Solti Telephelyére. A -1,5 °C-os hőmérséklet lassítja a tetemek bomlási folyamatának beindulását, továbbá csökkenti a fertőzésveszélyt.

A beépítésre kerülő két hűtőkamra automatikus leolvasztással és hőmérsékletszabályozási lehetőséggel üzemel. A napi folyamatos hűtési periódusok összege várhatóan 8 órára tehető, a 24 órás folyamatos működés mellett. Természetesen ez a hűtésre kerülő hulladék mennyiségétől és az ajtók nyitvatartásának idejétől is függ.

Az ürítést követően a gépjárművet és a beszállító edényeket, valamint az átrakótálcát fertőtleníteni szükséges. A fertőtlenítést az erre a célra kijelölt helyen kell elvégezni, oly módon, hogy a folyamat során keletkező szennyezett víz ne kerülhessen a csatornába, hanem az erre a célra kialakított szennyvíztározóba kerüljön. A fertőtlenítéshez a telepen található magasnyomású mosót kell alkalmazni. A mosás során a vízhez, megfelelő mennyiségben fertőtlenítő folyadékot kell keverni. A fertőtlenítést követően a gépjármű a következő bejelentésig a telephelyen marad.

A következő szállítás megkezdése előtt, a telephely elhagyásához a gépkocsinak át kell hajtania a kerékmosón, így elkerülendő az esetleges fertőzés kijutása az átrakó állomásról.

Amennyiben a beszállított hulladék olyan elhullásból származik, melyben fertőzésveszély gyanúja merül fel, az állatorvos boncolást köteles végezni a beszállított tetemen. Ebben az esetben a tetemek mozgatása hasonlóan történik, mint átrakásnál, azzal a különbséggel, hogy a tetemek a konténerből a boncterembe kerülnek a villástargonca és a fémtálca segítségével. A boncolás végeztével a boncteremet, a felhasznált eszközöket, gépeket fertőtleníteni kell. Amennyiben a tetem nem volt fertőzött, akkor azt a hűtőkonténerbe kell elhelyezni. Amennyiben fertőzött volt, akkor az állatorvosnak meg kell tennie a szükséges intézkedéseket, és jelentenie kell azt a hatóságoknak.

Biztonsági rendszer kiépítése történt, amely kamerás megfigyelést, illetve az épületben mozgás érzékelőket tartalmaz.

Diszpécser szolgálatunk zöld számon fogadja a megkereséseket, bejelentéseket.

A bejövő hívásokat bizalmasan kezeljük, harmadik félnek az adatokat csak hatósági eljárás esetében adhatjuk ki. (AZ EURÓPAI PARLAMENT ÉS A TANÁCS (EU) 2016/679 RENDELET)

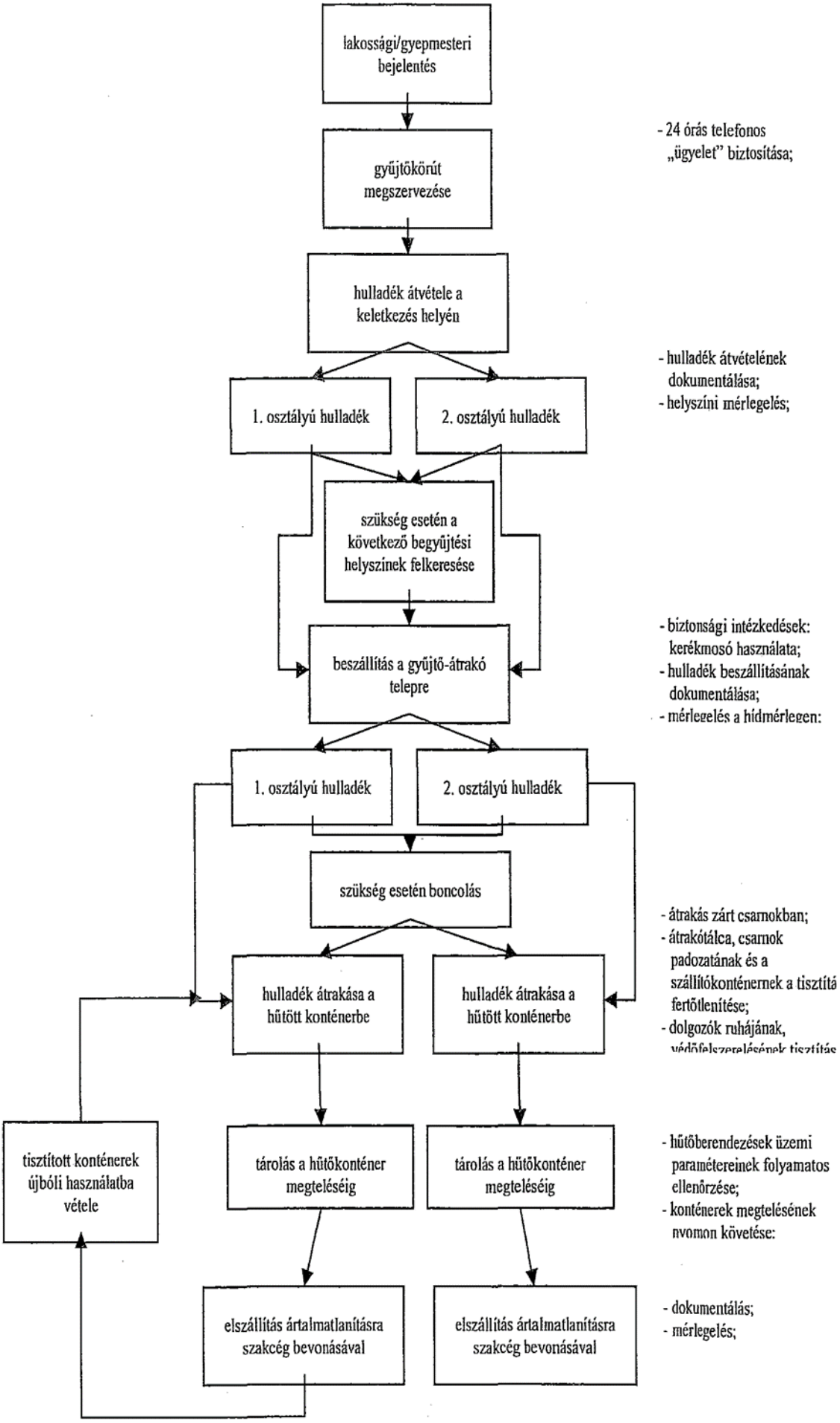
lakossági/gyepmesteri bejelentés
gyűjtőkörút megszervezése
- 24 órás telefonos „ügyelet" biztosítása;
hulladék átvétele a keletkezés helyén
- hulladék átvételének dokumentálása;
- helyszíni mérlegelés;
1. osztályú hulladék
2. osztályú hulladék
szükség esetén a következő begyűjtési helyszínek felkeresése
beszállítás a gyűjtő-átrakó telepre
- biztonsági intézkedések: kerékmosó használata;
- hulladék beszállításának dokumentálása;
- mérlegelés a hídmérlegen;
1. osztályú hulladék
2. osztályú hulladék
szükség esetén boncolás
- átrakás zárt csarnokban;
- átrakótálca, csarnok padozatának és a szállítókonténernek a tisztítá fertőtlenítése;
- dolgozók ruhájának,
hulladék átrakása a hűtött konténerbe
hulladék átrakása a hűtött konténerbe
tisztított konténerek újbóli használatba vétele
tárolás a hűtőkonténer megteléséig
tárolás a hűtőkonténer megteléséig
- hűtőberendezések üzemi paramétereinek folyamatos ellenőrzése;
- konténerek megtelésének nyomon követése:
elszállítás ártalmatlanításra szakcég bevonásával
elszállítás ártalmatlanításra szakcég bevonásával
- dokumentálás;
- mérlegelés;

## Pénzügyi beszámoló 2019.

| | |
|---|---|
| **Vállalkozás megnevezése** | **Álhubál Nonprofit Kft.** |
| Székhely | 7673.Kővágószőlős,0222/46 hrsz. |
| Cégjegyzékszám | 02-09-072682 |
| Statisztikai számjel | 1436138432257202 |
| | |
| **Beszámolási időszak** | **2019.év** |
| **Mérlegfordulónap** | **2019.december 31.** |
| **Mérlegkészítés időpontja** | **2020. április.10.** |
| **Beszámoló kelte** | **2020.május 15.** |
| | |
| A beszámoló aláírására jogosult személy neve | Keresztény Zsolt |
| Lakcím | 7742.Bogád,Petőfi utca 13/8 |
| Adózazonosító jel | 8357441963 |
| Aláírás módja | |
| | |
| Könyvelő cég neve | Számológép Kft. |
| Székhely | 7800.Siklós József Attila utca57. |
| Adószám | 14960725102 |
| Cégjegyzékszám | |
| | |
| Könyvelésért felelős személy neve | Fischer Antal |
| Lakhely | 7800.Siklós József Attila utca 57. |
| Adóazonosító jel | 8364970402 |
| Regisztrációs szám | 172799 |
| | |
| Könyvizsgálatra kötelezett? | Nem |
| Könyvvizsgáló cég neve | |
| Adószám | |
| Cégjegyzékszám | |
| Könyvizsgálatért felelős személy neve | |
| Lakcím | |
| Kamarai regisztárciós száma | |
| | |
| A közzététel módja | A vállalkozás székhelyén |

| | |
|---|---|
| **Vállalkozás megnevezése:** | **Álhubál Nonprofit Kft.** |
| Cégjegyzékszám: | 02-09-072682 |
| Statisztikai számjel: | 1436138432257202 |
| **Beszámolási időszak:** | **2019.év** |
| **Mérlegfordulónap:** | **2019.december 31.** |

## MIKROGAZDÁLKODÓI EGYSZERŰSÍTETT ÉVES BESZÁMOLÓ
## MÉRLEG

adatok ezer forintban

| Megnevezés | Előző év | Tárgyév |
|---|---|---|
| **A. BEFEKTETETT ESZKÖZÖK** | **5 983** | **12 179** |
| I. Immateriális javak | 31 | 23 |
| II. Tárgyi eszközök | 5 866 | 12 156 |
| III. Befektetett pénzügyi eszközök | 86 | 0 |
| **B. FORGÓESZKÖZÖK** | **17 253** | **13 558** |
| I. Készletek | 0 | 0 |
| II. Követelések | 5 990 | 4 653 |
| III. Értékpapírok | 0 | 0 |
| IV. Pénzeszközök | 11 263 | 8 905 |
| **C. AKTÍV IDŐBELI ELHATÁROLÁSOK** | **0** | **0** |
| **ESZKÖZÖK ÖSSZESEN** | **23 236** | **25 737** |
| **D. SAJÁT TŐKE** | **18 883** | **18 980** |
| I. Jegyzett tőke | 3 000 | 3 000 |
| *Ebből: visszavásárolt tulajdoni részesedés névértéken* | 0 | 0 |
| II. Jegyzett, de még be nem fizetett tőke (–) | 0 | 0 |
| III. Tőketartalék | 0 | 0 |
| IV. Eredménytartalék | 15 859 | 15 883 |
| V. Lekötött tartalék | 0 | 0 |
| VI. Adózott eredmény | 24 | 97 |
| **E. CÉLTARTALÉKOK** | **0** | **0** |
| **F. KÖTELEZETTSÉGEK** | **4 353** | **6 757** |
| I. Hátrasorolt kötelezettségek | 0 | 0 |
| II. Hosszú lejáratú kötelezettségek | 1 544 | 2 760 |
| III. Rövid lejáratú kötelezettségek | 2 809 | 3 997 |
| **G. PASSZÍV IDŐBELI ELHATÁROLÁSOK** | **0** | **0** |
| **FORRÁSOK ÖSSZESEN** | **23 236** | **25 737** |

A KÖZZÉTETT ADATOK KÖNYVVIZSGÁLATTAL NINCSENEK ALÁTÁMASZTVA

Kelt: 2020.május 15.

| | A | B | | |
|---|---|---|---|---|
| 1 | Beszámolási időszak | 2019.év | | |
| 2 | Mérlegkészítés időpontja | 2020. április.10. | | |
| 3 | A beszámolót az Szt. 151. § (3) bekezdése szerinti nyilvántartásban szereplő könyvviteli szolgáltatást nyújtó személy készítette | Nem | A beszámolót készítő személy neve | Regisztrációs száma |
| 4 | | | Fischer Antal | 172799 |
| 5 | Kis értékű eszközök egy összegű leírásánál alkalmazott, 100 ezer forinttól eltérő értékhatár | | ezer forint | |
| 6 | A készletekről év közben folyamatos értékbeni nyilvántartást | Nem vezet | | |
| 7 | | | | |
| 8 | Kapcsolt felekkel folytatott, az Szt. 89. § (6) bekezdése szerinti ügyletek a tárgyévben | Nem voltak | | |
| 9 | | | | |
| 10 | A 13. § szerinti mikrogazdálkodó a terven felüli értékcsökkenési szabályokat alkalmazza | Nem | | |
| 11 | | | | |
| 12 | A 13. § szerinti mikrogazdálkodó az értékvesztési szabályokat alkalmazza | Nem | | |
| 13 | | | | |
| 14 | A 13. § szerinti mikrogazdálkodó a céltartalékképzési szabályokat alkalmazza | Nem | | |
| 15 | | | | |

**Mérlegfordulónap:** **2019.december 31.**

## MIKROGAZDÁLKODÓI EGYSZERŰSÍTETT ÉVES BESZÁMOLÓ EREDMÉNYKIMUTATÁS

adatok ezer forintban

| Megnevezés | Előző év | Tárgyév |
|---|---|---|
| I. Értékesítés nettó árbevétele | 54 877 | 53 314 |
| II. Aktivált saját teljesítmények értéke | 0 | 0 |
| III. Egyéb bevételek | 17 180 | 16 381 |
| IV. Anyagjellegű ráfordítások | 43 519 | 41 227 |
| V. Személyi jellegű ráfordítások | 17 138 | 18 313 |
| VI. Értékcsökkenési leírás | 1 730 | 1 936 |
| VII. Egyéb ráfordítások | 9 563 | 8 029 |
| **A. ÜZEMI (ÜZLETI) TEVÉKENYSÉG EREDMÉNYE (I±II+III–IV–V–VI–VII)** | **107** | **190** |
| VIII. Pénzügyi műveletek bevételei | 0 | 1 |
| IX. Pénzügyi műveletek ráfordításai | 43 | 24 |
| **B. PÉNZÜGYI MŰVELETEK EREDMÉNYE (VIII–IX)** | **-43** | **-23** |
| **C. ADÓZÁS ELŐTTI EREDMÉNY (±C±D)** | **64** | **167** |
| X. Adófizetési kötelezettség | 40 | 70 |
| **D. ADÓZOTT EREDMÉNY (±E–XII)** | **24** | **97** |

**Mellékletek:**

**1.számú melléklet:**

# VÁLLALKOZÁSI SZERZŐDÉS

## ÁLLATI HULLADÉKBEGYŰJTŐ ÁLLOMÁS MŰKÖDTETÉSÉRE

1

amely létrejött egyrészről a
**Megrendelő neve: Pécsi Többcélú Agglomerációs Társulás**
Székhely: 7621 Pécs, Széchenyi tér 1.,
Teljes jogú képviselője: Pfeffer József elnök
Adószám: 15587086-1-02
Számlaszám: 11731001-15587086-00000000
Számlavezető pénzintézet: OTP Bank Nyrt.
Kapcsolattartó: Gusa Erna
Telefon: 72/533-947
E-mail: gusa.erna@ph.pecs.hu
mint Megrendelő (a továbbiakban: *Megrendelő*)

másrészről a
**Vállalkozó neve: ÁLHUBÁL Állati Hulladék Begyűjtő és Átrakó Nonprofit Korlátolt Felelősségű Társaság**
Székhelye: 7673.Kővágószőlős,0222/46.hrsz.
Teljes jogú képviselője: Keresztény Zsolt
Cégjegyzék szám: 02-09-072682,
Adószám: 14361384-2-02,
Számlaszám:
Számlavezető pénzintézet: OTP Bank.
Kapcsolattartó: Keresztény Zsolt
Telefon: 72/374 026
Fax: 72/374 026
E-mail: alhubalkft@alhubal.hu
mint Vállalkozó ( a továbbiakban: *Vállalkozó,* továbbiakban együttesen: *Felek*) között, az alulírott helyen és napon, az alábbi feltételekkel.

**I. A szerződés tárgya:**

1./ Felek rögzítik, hogy Megrendelő 100 %-os hányadú kizárólagos tulajdonát képezi a Kővágószőlős külterület 0222/46 hrsz. alatt nyilvántartott „kivett üzemi terület" megnevezésű összesen 1 ha 556 m2 térmértékű ingatlan.

2./ Megrendelő megrendeli a Vállalkozótól, az 1./ pontban körülírt ingatlanon üzemeltetett Állati Hulladék Begyűjtő Állomás működtetését, az állati hulladékok begyűjtését és átmeneti tárolását a jelen szerződésben foglalt módon és feltételekkel.
Vállalkozó a megrendelést elfogadja.

**II. A szerződés tartalma:**

3./ Felek rögzítik, hogy Vállalkozó az állati hulladék begyűjtését és átmeneti tárolását a következők szerint végzi:

2

- 24 órás helyszíni telefonos „ügyeletet" tart, nyilvántartja a bejelentéseket, melyek alapján megszervezi a gyűjtőkörutat, a hulladék helyszínen történő átvételét dokumentálja, illetve mérlegeli, biztosítja az állati hulladék 24 órán belüli beszállítását a Megrendelővel előzetesen egyeztetett útvonal és időpont szerint a szükséges biztonsági intézkedések mellett a hulladékot beszállítja a gyűjtő-átrakó telepre, a hídmérlegen ismételten mérlegel, majd elkészíti a szükséges nyilvántartásokat.
- gondoskodik az állati hulladékok megfelelő tárolásáról a jogszabályi feltételeknek és a technológiai leírásnak megfelelően.
- a konténerek megtelése esetén a mérlegelést követően az ártalmatlanításra történő elszállítást dokumentálja.
- az előírásoknak megfelelően gondoskodik a gépjárművek, targonca, átrakótálcák, szállító- és tároló-konténerek, valamint a csarnok padozatának tisztításáról, fertőtlenítéséről, továbbá a személyzet ruhájának, védőfelszerelésének tisztántartásáról
- a hűtőberendezések üzemi paramétereit folyamatos ellenőrzi és dokumentálja
- vezeti a HACCP-rendszer által megkövetelt nyilvántartásokat
- Megrendelő részére féléves tevékenységéről szakmai és pénzügyi beszámolót készít

Vállalkozó feladatát képezi a fentieken kívül, a telephely folyamatos őrzése, szociális helyiségek, irodák, öltözők, fürdők, raktárak, műhelyek fűtése (temperálása), takarítása, látogatók és ellenőrző személyek kiszolgálása, a villamos hálózatok, berendezések, telefonrendszerek üzemeltetése.

4./ Vállalkozó a Megrendelőtől használatra átvett ingatlant, valamint az üzemeltetés céljaként megjelölt tevékenység folytatásához szükséges felépítményt, járműveket, gépeket, berendezéseket működteti és karbantartja, a szükséges javítást, cserét elvégzi. Adatszolgáltatással segíti Megrendelővel egyeztetett időpontban a leltár és egyéb nyilvántartások felvételét.

5./ Vállalkozó köteles jelen szerződés szerint, külön díj felszámítása nélkül a Pécsi Többcélú Agglomerációs Társuláshoz tartozó települési önkormányzatok területéről a lakosságnál, illetve közterületen keletkezett állati hulladékot begyűjteni, tárolni, és a megsemmisítésre illetve feldolgozásra jogosultnak átadni.

6./ Vállalkozó jogosult más települési önkormányzatokkal, illetve vállalkozásokkal szerződést kötni a keletkezett állati hulladék begyűjtésére, tárolására és átadására. Vállalkozó jogosult a szolgáltatást igénybe vevőktől díjat kérni.

7./ Vállalkozó tudomásul veszi, hogy Megrendelő előzetes, írásbeli engedélye nélkül az Állomáson építési, átalakítási munkálatokat nem végezhet, azt harmadik félnek bérbe, használatra nem adhatja át, és kizárólag jelen szerződés keretei között használhatja, hasznosíthatja.

**III. A szerződés időbeli hatálya:**

8./ Jelen szerződést a felek határozatlan időtartamra, kötik. A szolgáltatás kezdő napja 2015. január 1.

3

**IV. A szerződéses ellenérték és a fizetések rendje:**

9./ Szerződő felek megállapodnak abban, hogy Vállalkozó tevékenységének díja naptári hónaponként nettó **1.690.625 forint +27% ÁFA**, azaz **Kettőmillió száznegyvenhétezer kilencvenhárom forint.**
A díjat Megrendelő szabályosan kiállított számla alapján fizeti meg Vállalkozónak. Elszámolás havonta egy alkalommal, a tárgyhót követően esedékes.
A számlát a Megrendelő címére kell kiállítani és megküldeni. A számlák kiegyenlítése azok kézhezvételtől számított 15 banki napon belüli átutalással történik az Vállalkozó által megadott bankszámlára. A fizetés az Adózás rendjéről szóló 2003. évi XCII törvény 36/A § szerint történik.
A vállalkozói díjat Felek minden év december 31. napjáig áttekintik.
A teljesítésigazolási jegyzőkönyv a Vállalkozó által benyújtott számla elválaszthatatlan mellékletét képezi.

10./ Vállalkozó a jelen szerződésben és annak mellékleteiben meghatározott tartalommal, hiánymentesen köteles teljesíteni, amelyek együttesen a szerződésszerű teljesítésnek a feltételei.

**V. Vagyon- és felelősségbiztosítás:**

11./ Felek rögzítik, hogy Vállalkozó tevékenysége megkezdésétől felelősséggel tartozik a szerződésben vállalt feladataiért. Vállalkozó köteles biztosítani a Megrendelőt minden olyan veszteséggel és követeléssel szemben, amely harmadik személynek általa okozott személyi sérülések és dologi károk, valamint az ezekre visszavezethető vagyoni károk következtében jelentkeznek.

12./ Szerződő felek megállapodnak abban, hogy a károk elhárítása érdekében Vállalkozó saját nevére és felelősségére a munka, szolgáltatás teljes időtartamára felelősségbiztosítást köt. A szerződés időtartama alatt az üzemeltetés során felmerült károk vagy bírságokat amennyiben az üzemeltető nem fizeti meg 15 napon belül a havi díjból a Megrendelő automatikusan levonhatja, felszólíthatja a Vállalkozót a csökkentett számla kiállítására.

**VI. Megrendelő jogai és kötelezettségei**

13./ Megrendelő jogosult – a szerződés tartalmával összefüggésben - az ingatlan, valamint az azon található felépítmény(ek), járművek, gépek, berendezések állapotát, a Vállalkozó tevékenységét ellenőrizni, és észrevételeit, kifogásait írásban megtenni.

14./ Megrendelő köteles az Vállalkozó tevékenységéért járó díjat megfizetni.

15./ Megrendelő köteles Vállalkozóval együttműködni, a saját tevékenységét úgy összehangolni, hogy Vállalkozó a szerződésben vállalt munkáját folyamatosan végezhesse. A Megrendelő jogosult a gépjárművek üzemanyag elszámolását bármikor ellenőrizni a mérlegjegyek, szállítólevelek és bejelentések alapján. A beszállítás csak a Megrendelővel történt előzetes egyeztetés alapján a bejelentéstől számított 24 órán belül a jóváhagyott útvonal és időpont alapján történhet.

**VII. Vállalkozó jogai és kötelezettségei**

16./ Vállalkozó köteles valamennyi, az üzemeltetéshez szükséges jogszabály által előírt engedélyt beszerezni, és az üzemeltetés ideje alatt azzal folyamatosan rendelkezni.

17./ Vállalkozó köteles a gépnaplókat vezetni, figyelemmel kísérni a garanciális szervizelési illetve időszakos hatósági felülvizsgálati kötelezettségeket, ezekről értesíteni Megrendelőt. Vállalkozó feladata eleget tenni ezen kötelezettségeknek, és a felmerülő költségeket viselni.

18./ Vállalkozó köteles jelen szerződésben meghatározott feladatait szakképzett, a szükséges engedélyekkel rendelkező alkalmazottal ellátni, az állategészségügyi szabályzat vonatkozó rendelkezéseit betartani.

19./ Vállalkozó köteles a tőle elvárható gondossággal eljárni az energia felhasználása során, Megrendelő jogosult ennek ellenőrzésére.

20./ Vállalkozó köteles az üzemeltetés során munkavállalóival a vonatkozó munkavédelmi előírásokat betartani és betartatni a szerződés mellékletét képező Munkavédelmi Szabályzat szerint.

21./ Vállalkozó köteles betartani és betartatni a használatbavételi engedélyben, valamint a működési engedélyben foglaltakat, továbbá az általános és speciális munkavédelmi, vagyonvédelmi, környezetvédelmi, tűzvédelmi rendszabályokat, illetve az ehhez szükséges feltételeket megteremteni.

24./ Vállalkozó köteles a hatóságok ellenőrzését lehetővé tenni, hogy azok bármikor ellenőrzéseket végezhessenek a kiadott engedélyekkel kapcsolatban. Vállalkozó a várható ellenőrzésekről előzetesen tájékoztatja Megrendelőt.

25./ Vállalkozó köteles intézkedni, hogy azokon a vizsgálatokon és ellenőrzéseken, amelyek a Megrendelő felelősségi körébe tartoznak, a hatóságok részt vehessenek.

27./ Vállalkozó köteles állandó helyszíni képviselője útján ellátni minden szükséges felügyeletet és irányítást a szerződéses munkák végzése során.

**VIII. Szerződés megszűnése, a felmondás szabályozása:**

18./ Azonnali hatályú felmondási jog illeti meg a feleket a másik szerződő fél súlyos szerződésszegése esetén.
Felek rögzítik, hogy jelen szerződés bármely jogcímen történő megszüntetését kizárólag írásbeli alakban tekintik érvényesnek. A felmondási idő 90 nap.

19./ A szerződés bármilyen okból történő megszűnése esetén Vállalkozó köteles Megrendelő tulajdonát képező, a Vállalkozó számára korábban használatra átadott ingó és ingatlan

5

elemeket működésre képes, hiánytalan állapotban visszaszolgáltatni Megrendelő számára. Az átadásról jegyzőkönyv készül.

**IX. A szerződés aláírására és módosítására jogosult személyek:**

Megrendelő részéről: Pfeffer József elnök
Vállalkozó részéről: Keresztény Zsolt ügyvezető

**X. A munkavégzés helyszíni megbízottjai:**

Megrendelő részéről: Pfeffer József elnök
Vállalkozó részéről: Keresztény Zsolt ügyvezető

20./ E szerződés a két szerződő fél egyező akaratából jött létre és az abban foglalt rendelkezésektől eltérni csak mindkét fél részéről cégszerűen aláírt írásbeli módosítás alapján lehetséges.

**XI. A szerződés részeit képező dokumentumok:**

- Munkavédelmi Szabályzat
- Használatbavételi engedély
- Működési engedély

21./ Szerződő felek megállapodnak abban, hogy vitás kérdéseiket elsősorban békés úton kívánják elrendezni. Amennyiben ez nem vezetne eredményre, úgy értékhatártól függően a Pécsi Városi Bíróság, ill. a Baranya Megyei Bíróság kizárólagos illetékességét kötik ki.

22./ Jelen szerződésben nem szabályozott kérdésekben a Ptk. valamint a vonatkozó jogszabályok az irányadóak.

*Jelen szerződés négy eredeti példányban készült, melyet felek átolvastak és értelmeztek, s mint akaratukkal mindenben megegyezőt, saját kezűleg, jóváhagyólag írtak alá.*

Kelt, Pécsett, 2014. év december hó 30. napján

Pfeffer József
Pécsi Többcélú Agglomerációs Társulás elnöke
Megrendelő

Pécsi Többcélú Agglomerációs Társulás Pécs

Keresztény Zsolt
Álhubál Nonprofit Kft. ügyvezetője
Vállalkozó

ÁLHUBÁL NONPROFIT KFT.
7673 Kővágószőlős, 0222/46 hrsz
Adószám: 14361384-2-02
Cégj.szám: 02-09-072682

6

## 2.számú Melléklet

1.oldal

**Áru tabló mérésekről**

Kigyűjtés feltételei
Dátum: 2019.01.01. - 2019.12.31.
Irány: Beszállít

**ÁLHUBÁL NONPROFIT KFT.**
7673 Kővágószőlős 0222/46 hrsz
Adószám: 14361384-2-02
Cégjegyzékszám: 02-09-072682
Bankszámlaszám: OTP 11731001-20682448

| Árukód Árunév | mérések száma | Össz mennyiség | Össz bruttó ár |
|---|---|---|---|
| 1, I .osztályú állati hulladék. | 1479 db | 75 177 kg | 5 319 653 Ft |
| 2, II. osztályú állati hulladék | 910 db | 206 884 kg | 13 906 594 Ft |
| 3, III.osztályú állati hulladék | 579 db | 167 814 kg | 6 895 421 Ft |
| 9, hulladék kezelési díj | 23 db | 861 kg | 43 739 Ft |
| 19, hulladékkezelési díj 50 kg alatt | 96 db | 96 db | 3 048 000 Ft |
| 20, Hulladékkezelési díj 50 kg felett | 7 db | 7 db | 400 050 Ft |
| 22, II. osztályú állati hulladék Lé tojás | 9 db | 3 225 kg | 143 351 Ft |
| 1013, III.osztályú állati hulladék vágóhídról származó | 15 db | 7 957 kg | 404 216 Ft |
| | Összesen: | 462 021 | 30 161 023 |

Nyomtatva: 2020.06.18. 09:15

*Mérlegelő program Pécsi Mérlegstúdió kft. Tel: 72/413-155*

## 3.számú Melléklet

1.oldal

### Áru tabló mérésekről ügyfelenként

**ÁLHUBÁL NONPROFIT KFT.**
7673 Kővágószőlős 0222/46 hrsz
Adószám: 14361384-2-02
Cégjegyzékszám: 02-09-072682
Bankszámlaszám: OTP 11731001-20682448

Kigyűjtés feltételei
Dátum: 2019.01.01. - 2019.12.31.
Ügyfél: 282, Pécsi Többcélú Agglomerációs Társulás
Irány: Beszállít

| Árukód | Árunév | mérések száma | Össz mennyiség | Össz bruttó ár |
|---|---|---|---|---|
| 1 | I .osztályú állati hulladék. | 3 db mérés | 108 kg | 0 |
| 2 | II. osztályú állati hulladék | 1 db mérés | 56 kg | 0 |
| 1 | I .osztályú állati hulladék. | 11 db mérés | 1 441 kg | 0 |
| 2 | II. osztályú állati hulladék | 2 db mérés | 182 kg | 0 |
| 1 | I .osztályú állati hulladék. | 2 db mérés | 22 kg | 0 |
| 1 | I .osztályú állati hulladék. | 9 db mérés | 116 kg | 0 |
| 2 | II. osztályú állati hulladék | 3 db mérés | 397 kg | 0 |
| 1 | I .osztályú állati hulladék. | 1 db mérés | 33 kg | 0 |
| 1 | I .osztályú állati hulladék. | 4 db mérés | 109 kg | 0 |
| 2 | II. osztályú állati hulladék | 1 db mérés | 40 kg | 0 |
| 1 | I .osztályú állati hulladék. | 19 db mérés | 316 kg | 0 |
| 2 | II. osztályú állati hulladék | 8 db mérés | 1 530 kg | 0 |
| 3 | III.osztályú állati hulladék | 2 db mérés | 41 kg | 0 |
| 1 | I .osztályú állati hulladék. | 7 db mérés | 236 kg | 0 |
| 1 | I .osztályú állati hulladék. | 4 db mérés | 120 kg | 0 |
| 2 | II. osztályú állati hulladék | 2 db mérés | 443 kg | 0 |
| 1 | I .osztályú állati hulladék. | 4 db mérés | 74 kg | 0 |
| 1 | I .osztályú állati hulladék. | 1 db mérés | 29 kg | 0 |
| 1 | I .osztályú állati hulladék. | 4 db mérés | 65 kg | 0 |
| 2 | II. osztályú állati hulladék | 1 db mérés | 520 kg | 0 |
| 1 | I .osztályú állati hulladék. | 33 db mérés | 1 082 kg | 0 |
| 2 | II. osztályú állati hulladék | 2 db mérés | 310 kg | 0 |
| 1 | I .osztályú állati hulladék. | 3 db mérés | 83 kg | 0 |
| 1 | I .osztályú állati hulladék. | 23 db mérés | 748 kg | 0 |
| 2 | II. osztályú állati hulladék | 6 db mérés | 436 kg | 0 |
| 1 | I .osztályú állati hulladék. | 3 db mérés | 51 kg | 0 |
| 1 | I .osztályú állati hulladék. | 2 db mérés | 52 kg | 0 |
| 1 | I .osztályú állati hulladék. | 9 db mérés | 203 kg | 0 |
| 2 | II. osztályú állati hulladék | 3 db mérés | 942 kg | 0 |
| 1 | I .osztályú állati hulladék. | 18 db mérés | 501 kg | 0 |
| 1 | I .osztályú állati hulladék. | 585 db mérés | 8 498 kg | 0 |
| 2 | II. osztályú állati hulladék | 10 db mérés | 724 kg | 0 |
| 1 | I .osztályú állati hulladék. | 4 db mérés | 111 kg | 0 |

Mérlegelő program Pécsi Mérlegstúdió kft. Tel: 72/413-155

2.oldal

| Árukód | Árunév | mérések száma | Össz mennyiség | Össz bruttó ár |
|---|---|---|---|---|
| 1 | I .osztályú állati hulladék. | 2 db mérés | 71 kg | 0 |
| 1 | I .osztályú állati hulladék. | 4 db mérés | 61 kg | 0 |
| 2 | II. osztályú állati hulladék | 1 db mérés | 15 kg | 0 |
| 1 | I .osztályú állati hulladék. | 1 db mérés | 10 kg | 0 |
| 1 | I .osztályú állati hulladék. | 9 db mérés | 214 kg | 0 |
| 2 | II. osztályú állati hulladék | 1 db mérés | 34 kg | 0 |
| 1 | I .osztályú állati hulladék. | 4 db mérés | 98 kg | 0 |
| 2 | II. osztályú állati hulladék | 1 db mérés | 380 kg | 0 |
| 1 | I .osztályú állati hulladék. | 1 db mérés | 12 kg | 0 |
| 1 | I .osztályú állati hulladék. | 6 db mérés | 132 kg | 0 |
| 2 | II. osztályú állati hulladék | 1 db mérés | 58 kg | 0 |
| 2 | II. osztályú állati hulladék | 1 db mérés | 285 kg | 0 |
| 2 | II. osztályú állati hulladék | 1 db mérés | 12 kg | 0 |
| 282 | Pécsi Többcélú Agglomerációs Társulás | 823 db mérés | 21 001 | 0 |
| | | Összesen: | 21 001 | 0 |

Nyomtatva: 2020.06.15. 08:30

Mérlegelő program Pécsi Mérlegstúdió kft. Tel: 72/413-155

## 4.számú Melléklet

Infra–med Kft. 7621 Pécs, Munkácsy M.u.25 tel:72/515-064 e-mail:inframed@inframed.hu

**ÜZEMLÁTOGATÁSI JEGYZŐKÖNYV** ÜL-31

**Látogatás időpontja**: ___20180530_____ Szerződésszám:_____

**Munkáltató adatai**

Munkáltató neve:Álhubál Kft _____

Munkáltató címe: 7673 Kővágőszőllős , 0222/46 hrsz _____

Munkáltató telefonszáma:06303023315 _____

Munkáltató (kapcsolattartó) e-mail címe(i):alhubalkft@alhubal.hu _____

**Üzemlátogatáson résztvevők - Munkáltató részéről**

Név: Keresztény Zsolt _____

Munkakör:ügyvezető _____

**Üzemlátogatáson résztvevők - Foglalkozás-egészségügyi szolgálat részéről**

Név:dr Jóbi Anikó _____

Munkakör:szakmai vezető főorvos _____

**Foglalkozás-egészségügyi alapadatok**

Bejárás célja: Munkahygiénés látogatás _____

Tevékenységi kör, előzetes információk :
állati hulladék begyűjtése és tárolása továbbszállításig (vágóhíd, lejárt élelmiszer, ismeretlen okból elhunyt állat),
helyi boncteremben külsős állatorvos boncol (kisállat- állatkerti állat) ,
takarítás dolgozók,
irodai munkahelyeken számítógép, fekete- fehér öltöző szociális blokk, irattár, tároló üzemcsarnok ide villás targoncával hozzák a begyűjtött tetemeket tartalmazó konténert. 2 hűtőtároló van ami zárható, lefolyó gyűjtött begyűjtés középen) autók lemosás bal oldalsó kis üzemcsarnokban lefolyó középen.
HACCP rendelkeznek _____

Dolgozói létszám:___6_____ fő Képernyős munkakör:___kérdéses (aki 4 óránál többet tölt képernyőfigyeléssel)_____fő

Kategória: A:_____fő B:___6_____fő C:_____fő D:_____fő

Képernyős névsor egyeztetés történt? IGEN **NEM**

Munkavállalói névsor egyeztetés történt? IGEN **NEM**

Munkakörök, adatok:
ML-2 nyomtatványon fokozott psychés terhelés vegyszer fertőtlenítés takarításhoz boncteremben is
hypo
biocid penész elleni szer
domestos brilliansz felmosó és tisztító fertőtlenítő vízkőoldó, clin window házt sósav rm 806 asf nagynyomásu tisztítóhoz maxicip fertőtlenitő irodához 71/2003 vi 27 fvm 23 Par 1 és 3
1 es kategória tse fertőzésre gyanús állatok haszon v vadonállat cirkuszi állat állatkerti állat kísérleti állat vadon élő állat feltételezett kórokozóval nemzetközi élelmiszerhulladékok
2 es kategória trágya , bizonyos állatorvosi szermaradványokkal bíró állatok külföldről behozott olyan állat ami a közösségi szabályoknak nem felelt meg,

- 1 -

Infra–med Kft. 7621 Pécs, Munkácsy M.u.25 tel:72/515-064 e-mail:inframed@inframed.hu

3 as kategória vágott állatok emberi fogyasztásra alkalmas rész , nyersbőr irha pata szarv toll zsirtalanitott csont s töpörtyű nyers tej hallisztnek kifogott állatok héjak vér ( égetés v biogázüzem lesz belőle)

az állati hulladékokat zárt csorgásmentes csepegésmentes tartályokban és járművekben kell szállítani
gyűjtő-átrakó telep

**33/1998. (VI. 24.) NM rendelet a munkaköri, szakmai, illetve személyi higiénés alkalmasság orvosi vizsgálatáról és véleményezéséről**

*7.§ (1) d)*[43] a *c)* pont szerinti heveny foglalkozási megbetegedésen kívül a munkavállaló, tanuló vagy hallgató olyan rosszulléte, betegsége esetén, amely feltehetően munkahelyi okokra vezethető vissza, illetve 30 napos keresőképtelenséget követően, valamint a külön jogszabály szerinti **3. vagy 4. csoportba tartozó biológiai tényezők hatásának kitett munkavállaló esetén a 10 napot meghaladó keresőképtelenséget követően;**

**61/1999. (XII. 1.) EüM rendelet a biológiai tényezők hatásának kitett munkavállalók egészségének védelméről**

*Bejelentés a munkavédelmi hatóságnak*[12]

**12. §** (1)[13] A 2–4. csoportba tartozó biológiai tényezőkkel történő tevékenység szándékát első alkalommal a tevékenység megkezdését megelőzően legalább 30 nappal a 6. számú melléklet szerinti bejelentőlapon be kell jelenteni a munkavédelmi hatóságnak.

| | | |
|---|---|---|
| *Rabies-vírus* | 3** | V |
| *Közép-európai kullancs hordozta encephalitis vírus* | 3** | V |

Záróvizsgálat szükséges a következő munkaköröknél:
minden munkakör

**Orvosi alkalmassági vizsgálatok érvényesek**? IGEN NEM

**Munkahelyiségek megnevezése, mérete: ld előbb**

**Padozat, falak, burkoló-anyagok:hidegburkolat**

Tisztaság: irodák jó, üzemcsarnokok jó

Szellőzés: x□ természetes x□ mesterséges
Világítás: x □ természetes x□ mesterséges

Fűtés:központi

Takarítás, szemét tárolás: megoldott

Van-e veszélyes hulladék**?: IGEN** NEM

Infra–med Kft. 7621 Pécs, Munkácsy M.u.25 tel:72/515-064 e-mail:inframed@inframed.hu

Tárolása megfelelő?:igen

A veszélyes hulladék elszállítására kivel szerződött ? Solt ártalmatlanító

**Ivóvíz, kézmosási lehetőség:megoldott**

**WC, öltöző, fürdő helyiség:megoldott, könyökkaros csaptelep megbeszélteknek megfelelően fekete-fehér öltözőnél indokolt**

**Étkezési helyiség biztosított?:igen**

**Balesetveszély?:igen**

**Munkabaleset történt-e?nem**

**Tűzvédelem:megoldott**

**Dohányzásra van-e kijelölt hely?:igen, udvari részen féltető alatt, kijelölt**

**Egyéni védőeszköz használata szükséges-e? igen**

**Egyéni védőeszköz juttatás rendje szabályozott-e? igen**

**Fizikai megterhelések:**

- □x könnyű fizikai munka (20 kg-ig)
- x□ közepesen nehéz fizikai munka (2-50 kg-ig)
- □ nehéz fizikai munka (50 kg felett)

Egyéb:

Targonca, könnyűgép-kezelés: igen

**Fizikai kóroki tényezők:**

Zaj:-

Vibráció:-

Sugárzás: ívhegesztő?

Egyéb:

**Kémiai kóroki tényezők:**

Vegyi anyagok: szabályozott, kockázatértékelés tartalmazza, zárható tárolóban,

Por:-

Egyéb:-

Ha veszélyes anyagot használnak, a biztonsági adatlapok tartalmát ismerik a dolgozók? igen

A használt veszélyes anyagok bizt.adatlapját a fogl.-e.ü. szolgálat megkapta-e? igen

**Biológiai kóroki tényezők:**

Fertőzésveszély: igen, jellemzően lyssa, kullancs-encephalitis

Infra–med Kft. 7621 Pécs, Munkácsy M.u.25 tel:72/515-064 e-mail:inframed@inframed.hu

Munkakörhöz kötött védőoltás szükséges-e, ha igen szabályozott-e?: jelenleg már igen
Megrendelőt ír fogl-eü szolgálat, munkáltató beszerzi, a védőoltás a foglalkoztatás feltétele

**Járványügyi szempontból kiemelt munkakörök:nincs**

**Fokozott expozíció, foglalkozási betegség előfordult-e?nem**

**Alkalmassági vizsgálatok rendje szabályozott?:igen**

**ML-2 nyomtatvány aktualizálása megtörtént?igen**

**A szakmailag szükséges mérési jegyzőkönyvek rendelkezésre állnak-e?**
**(zaj, munkahelyi levegőszennyezettség, vibráció)nem szükséges**

**Megtörténtek-e a BEM vizsgálatok?** (a nem megfelelőt áthúzni)
**nem szükségesek**
megtörtént:
ha nem történt meg, mikor pótolják ?:

**Elsősegélynyújtás személyi, tárgyi feltételei adottak?: beiskolázás szükséges, őszi tanfolyamról is tájékoztatást küldünk**

**Kockázatértékelés (ki készítette, mikor, szükséges-e intézkedési javaslat az ML-6 lapon?):**

2017 Csökli József
**Eletromágneses kockázatértékelést szükséges 2019-ig elvégezni , Ajánlatkérés után készséggel elvégezzük**

A munkavállalók ismerik a kockázatértékelési dokumentumot ? igen

**Ergonómiai szempontok:**

**Képernyős munkahelyen:**

Monitor használat: ..... x□ Igen
Notebok használat: ..... □ Igen
A monitorok az asztalon szemben: ..... □ Igen
A lámpák tükröződnek-e a monitoron: ..... □ Igen
Egy légterű közös helyiségben folyik a munkatevékenység: ..... x□ Igen
A munkaasztalok, székek állítható magasságúak: ..... x□ Igen
Klimatizálált a munkahely: ..... x□ Igen
Túlzsúfolt a munkatér (sok kábel, kicsi munkaasztal stb) ..... □ Igen
Csuklótámasz, lábtámasz biztosított: ..... □ Igen
A munkavállalók ismerik a képernyős rendeletet: ..... x□ Igen

**Kényszertesthelyzetben végzett tevékenység:**

Görnyedés: ..... x□ Igen
Térdelés: ..... □ Igen
Guggolás: ..... □ Igen
Fej felett végzett tartós tevékenység: ..... □ Igen
Kézzel végzett erőkifejtést igénylő munka: ..... x□ Igen

Infra–med Kft. 7621 Pécs, Munkácsy M.u.25 tel:72/515-064 e-mail:inframed@inframed.hu

Előrehajolt felsőtesttel végzett tevékenység: ..... x□ Igen
Egyéb:

**Pszichoszociális kóroki tényezők:**

Különösen nagy felelősség viselése (ember, anyagi érték)..... x□ Igen
Döntés szükségessége:..... x□ Igen
Alkotó szellemi tevékenység: ..... □ Igen
Munkaeszközök technológiai folyamatok váltogatása,
időkényszer, fokozott figyelem felelősség: ..... □ Igen
Képernyős munkahelyen történő munkavégzés: ..... x□ Igen
Emberekkel foglalkozás konfliktusveszélyes helyzetben: ..... □ Igen
A vizsgált terület monoton munkavégzésnek minősül: ..... □ Igen
Munkaközi szünetek biztosítottak: ..... x□ Igen
Egyéb:

Munkavállalók korának megoszlása: fiatal m.vállalók:__0___% Idősödő m.vállalók___0___%

Ingázó, családtól távol élő munkavállalók %-os aránya:__0_____%

Hajléktalan munkavállalók %-os aránya:_0_____%

**Kérés, kérdés észrevétel a foglalkozás-egészségügyi szolgálat felé:**

Igényt tartanának ergonómiai felmérésre ? IGEN **NEM**
Igényt tartanának munkapszichológiai felmérésre **? IGEN** NEM

**Munkaegészségügyi észrevétel, javaslat:**

Jogosítvány kérdése: gépjármű össztömeget tudnom szükséges
Védőoltások: ML-2 szerint
Elektromágneses kockázaértékelés : legkésőbb 2019 évben (ajánlatkérés után készséggel elvégezzük)
Záróvizsgálat minden munkakörben szükséges
Ívhegesztő: van ilyen munkakör?

**A VIZSGÁLATOT VÉGEZTÉK**

INFRA-MED KFT. 1. sz. foglalkozás-egészségügyi rendelő 7621 Pécs, Munkácsy M. u. 25. Telefon: 72/515-064 53 646 dr. Jóbi Anikó ORVOS

__dr. Jóbi Anikó
A foglalkozás-egészségügyi szolgálat részéről

A munkáltató részéről
ÁLHUBÁL NONPROFIT KFT. 7673 Kővágószőlős, 0222/46 hrsz Adószám: 14361384-2-02 Cégj.szám: 02-09-072682

- 5 -

**Infra-med Kft.**

Székhely: 7621 Pécs, Munkácsy M. u. 25. Fsz. 5.
Tel: 72/515-064 E-mail: inframed@inframed.hu

**ML-2**

## Időszakos munkaköri alkalmassági vizsgálatok rendje

/Munkavédelmi Szabályzat melléklete/
33/1998. NM illetve 27/2000. EüM. rendelet szerint

Szerződés szám: ……

Munkáltató neve, címe: ……Álhubál Kft……

I. **Előzetes munkaköri alkalmassági vizsgálat minden munkavállalóra kötelező:**

1) munkábalépés előtt
2) munkakör változtatás esetén
3) kéthetes időtartamot meghaladó külföldi munkavégzéskor a kiutazás előtt /a rendelet szerint/

Ezen vizsgálat alkalmából a járványügyi szempontból kiemelt munkakörökben a munkavállalóknak „Eü. nyilatkozat és vizsgálati adatok" c. könyvecskét is magukkal kell hozni. /6 éven aluli gyermekeket ellátók esetében tüdőszűrő, széklet- és vérvizsgálat kötelező. Élelmiszer és gyógyszer ellátás körében csak tüdőszűrő vizsgálat lelete kell/.

II. **Időszakos munkaköri orvosi alkalmassági vizsgálat**

1.) Kötelező 1 évenként a nyugdíjkorhatárt betöltött személyeknél és a 18 éven aluliaknál
2.) Az alábbi munkakörökben a megadott gyakoriság szerint!

| Munkakör | Vizsgálat gyakori-sága | Kötelező kiegészítő vizsgálatok | Kötelező munkahelyi oltás |
|---|---|---|---|
| ügyvezető | 1 év | munkapszichológia teszt | |
| gépjárművezető-begyűjtő | 1 év | munkapszichológia teszt | veszettség ellen<br>kullancsencephalitis ellen |
| begyűjtő | 1 év | munkapszichológia teszt | veszettség ellen<br>kullancsencephalitis ellen |
| takarítónő | 1 év | munkapszichológia teszt | |
| ívhegesztő | 1 év | munkapszichológia teszt<br>szűrőaudiometria | |
| | | | |
| | | | |
| | | | |
| | | | |
| | | | |
| | | | |

2. változat

## 5.számú Melléklet

BARANYA MEGYEI
KORMÁNYHIVATAL

PÉCSI JÁRÁSI HIVATAL

Ügyintéző: Dr. Kispál Zoltán

Tárgy: Álhubál Nonprofit Kft részére hulladékszállító jármű engedély

Ikt. szám: BA-04/EBA/430-3/2019.

**HATÁROZAT**

Az Álhubál Nonprofit Kft (székhelye: 7673 Kővágószőlős, 0222/46. hrsz.) üzemeltetésében lévő, 7673 Kővágószőlős, 0222/46. hrsz.. szám alatti telephelyű

**RKP 424** forgalmi rendszámú **Renault Master MA** gépjármű részére

**a 1069/2009/EK rendelet I. Fejezet 10. cikk e), f), és p) pontja alapján az alábbi 1. 2. 3. kategóriába sorolt állati eredetű melléktermékek** engedélyezett ártalmatlanító üzembe történő **szállításához való használatát engedélyezem**.

**Az engedély 2023.03.29. napjáig hatályos.**

A tevékenység végzésének feltételei a következők:

- A 1. kategóriába sorolt állati hulladék gyűjtésére szolgáló konténerekre jól láthatóan és lemoshatatlanul a „***1. kategóriába sorolt állati hulladék***" és a „***Nem állati takarmányozásra!***" feliratot kell elhelyezni.
- A 2. kategóriába sorolt állati hulladék gyűjtésére szolgáló konténerekre jól láthatóan és lemoshatatlanul a „***2. kategóriába sorolt állati hulladék***" és a „***Nem állati takarmányozásra!***" feliratot kell elhelyezni.
- A 3. kategóriába sorolt állati hulladék gyűjtésére szolgáló konténerekre jól láthatóan és lemoshatatlanul a „***3. kategóriába sorolt állati hulladék***" és a „***Nem emberi fogyasztásra!***" feliratot kell elhelyezni.
- A tiszta és a szennyes konténereket a gépkocsival térben vagy időben elválasztva kell szállítani.
- Lerakodást követően a szállító gépkocsi és a konténerek csak tisztítás és fertőtlenítés után hagyhatják el a feldolgozó üzem területét.
- A telephelyen nagy nyomású mosó- és fertőtlenítő berendezést és legalább a gépkocsi egyszeri teljes fertőtlenítéséhez szükséges mennyiségű fertőtlenítőszert készenlétben kell tartani.

Agrárügyi Főosztály Élelmiszerlánc-biztonsági és Állategészségügyi Osztály
7623 Pécs, Megyeri u. 24. 7602 Pécs, Pf. 67.
+36-72 795-977 +36-72 795-700 pecs.ebao@baranya.gov.hu Honlap: www.bamkh.hu

3

A gépjármű vizsgálata alapján megállapítottam, hogy az megfelel a nem emberi fogyasztásra szánt állati melléktermékekre és a belőlük származó termékekre vonatkozó egészségügyi szabályok megállapításáról szóló 1069/2009/EK európai parlamenti és tanácsi rendelet végrehajtásáról, valamint a 97/78/EK tanácsi irányelvnek az egyes minták és tételek határon történő állat-egészségügyi ellenőrzése alóli, az irányelv szerinti mentesítése tekintetében történő végrehajtásáról szóló 142/2011/EU rendelet VIII. számú melléklet I. Fejezet 1. szakaszában foglalt vonatkozó feltételeknek.

Fentiek alapján a rendelkező részben foglaltak szerint döntöttem. Határozatomat az általános közigazgatási rendtartásról szóló 2016. évi CL. törvény (a továbbiakban: Ákr.) 80. § (1) bekezdésének, valamint a 81. § (1) bekezdésének megfelelően, az Éltv. 34.§ (1) bekezdésének a) pontjában, valamint a nem emberi fogyasztásra szánt állati eredetű melléktermékekre vonatkozó állategészségügyi szabályok megállapításáról szóló 45/2012. (V.8.) VM rendelet 19.§ (4) bekezdésében biztosított jogkörömben hoztam meg

A jogorvoslat lehetőségéről az Ákr. 112. § -a, a 116. § (1) bekezdése és (2) bekezdésének a) pontja, a 118. § (1), (2) és (3) bekezdései, valamint a földművelésügyi hatósági és igazgatási feladatokat ellátó szervek kijelöléséről szóló 383/2016. (XII. 2.) Korm. rendelet (a továbbiakban: Korm. rend.) 14. § (1) bekezdése alapján adtam tájékoztatást. A döntés elleni jogorvoslati eljárás díjára, valamint megfizetésének módjára vonatkozó rendelkezéseket a Nemzeti Élelmiszerlánc-biztonsági Hivatal, valamint a megyei kormányhivatalok mezőgazdasági szakigazgatási szervei előtt kezdeményezett eljárásokban fizetendő igazgatási szolgáltatási díjak mértékéről, valamint az igazgatási szolgáltatási díj fizetésének szabályairól szóló 63/2012. (VII. 2.) VM rendelet 4. § (1) és (3) bekezdései tartalmazzák.

Hatóságom hatáskörét a földművelésügyi hatósági és igazgatási feladatokat ellátó szervek kijelöléséről szóló 383/2016. (XII. 2.) Korm. rendelet 23. § (1) bekezdésének a) pontja, illetékességét a fővárosi és megyei kormányhivatalokról, valamint a járási (fővárosi kerületi) hivatalokról szóló 66/2015. (III. 30.) Korm. rendelet 2. § (4) bekezdése, valamint a 3. mellékletének 1.3. pontja határozza meg.

**Pécs, 2019. április 4.**

**Dr. Kollár Ferenc járási hivatalvezető felhatalmazása alapján kiadmányozta:**

HU 231-0007 járási főállatorvos

**Dr. Majoros Tibor**
**járási főállatorvos**

Kapják:

1. Álhubál Nonprofit Kft (elektronikusan)
2. Baranya Megyei Kormányhivatal Élelmiszerlánc-biztonsági és Földhivatali Főosztály Élelmiszerlánc-biztonsági és Állategészségügyi Osztály 7623 Pécs Megyeri u. 24.
3. Irattár

Agrárügyi Főosztály Élelmiszerlánc-biztonsági és Állategészségügyi Osztály
7623 Pécs, Megyeri u. 24. 7602 Pécs, Pf. 67.
+36-72 795-975 +36-72 795-700 pecs.ebao@baranya.gov.hu Honlap: www.bamkh.hu

| | | |
|---|---|---|
| Ikt.sz.: 11.2/1042/009/2008.<br><br>Ea.: Dr. Éva Gábor | **BARANYA MEGYEI MEZŐGAZDASÁGI SZAKIGAZGATÁSI HIVATAL ÉLELMISZERLÁNC-BIZTONSÁGI ÉS ÁLLATEGÉSZSÉGÜGYI IGAZGATÓSÁG**<br><br>Pécs, Megyeri u. 24.<br>Levélcím: 7602 Pécs, Pf.: 67.<br>Tel: 72/520-200; 30/227-7780<br>Fax: 72/520-220 | Tárgy: Állati hulladék szállító jármű engedélyezése<br><br>Hiv.szám:<br><br>Melléklet:<br><br>Hi.:<br><br>Üi.: |

# HATÁROZAT

Az **ÁLHUBÁL NONPROFIT KFT. (7621 Pécs, Perczel Miklós u. 2.)** üzemeltetésében lévő

**LHN-259** forgalmi rendszámú

**Renault Midlum 190.12 Light** típusú

tehergépkocsinak az *állati hulladékok kezelésének és a hasznosításukkal készült termékek forgalomba hozatalának állat-egészségügyi szabályairól szóló* 71/2003. (VI. 27.) FVM rendelet (továbbiakban: Rendelet) szerinti 1. és 2. osztályba sorolt állati hulladékok engedélyezett ártalmatlanító üzembe történő szállításához való használatát **engedélyezem**.
A tevékenység végzésének feltételei a következők:

- A 1. osztályba sorolt állati hulladék gyűjtésére szolgáló konténerekre jól láthatóan és lemoshatatlanul a „1. ***osztályba sorolt állati hulladék***" és a „***Ártalmatlanításra!***" feliratot kell elhelyezni.
- A 2. osztályba sorolt állati hulladék gyűjtésére szolgáló konténerekre jól láthatóan és lemoshatatlanul a „***2. osztályba sorolt állati hulladék***" és a „***Nem állati takarmányozásra!***" feliratot kell elhelyezni.
- A 3. osztályba sorolt állati hulladék gyűjtésére szolgáló konténerekre jól láthatóan és lemoshatatlanul a „***3. osztályba sorolt állati hulladék***" és a „***Nem emberi fogyasztásra!***" feliratot kell elhelyezni.
- A tiszta és a szennyes konténereket a gépkocsiban térben elválasztva kell szállítani.
- Lerakodást követően a szállító gépkocsi és a konténerek csak tisztítás és fertőtlenítés után hagyhatják el a feldolgozó üzem területét.
- A telephelyen nagy nyomású mosó- és fertőtlenítő berendezést és legalább a gépkocsi egyszeri teljes fertőtlenítéséhez szükséges mennyiségű fertőtlenítőszert készenlétben kell tartani.
- A rakodást végző gépkocsivezető a rakodás időtartamára köteles védőruhát és védőkesztyűt viselni.
- Jelen engedélyt a járművön kell tartani ellenőrzés esetére.

Határozatom ellen a kézhezvételtől számított 15 napon belül a Mezőgazdasági Szakigazgatási Hivatal Központ Állategészségügyi és Állatvédelmi Igazgatóságához (Budapest, Tábornok u. 2.) címzett, de hivatalomnál két eredeti példányban benyújtott és 5.000 Ft-os illetékbélyeggel ellátott fellebbezéssel lehet élni.

A fellebbezés elektronikus úton való benyújtására nincs lehetőség.

## Indokolás

A fentiek szerint határoztam, mivel az *élelmiszerláncról és hatósági felügyeletéről* szóló 2008. évi XLVI. törvény 34. § (1) bekezdés b) pontjában, valamint a Rendelet 9. § (2) bekezdésében biztosított jogkörömben engedélyező hatóságként eljárva megállapítottam, hogy a Pécsi Többcélú Kistérségi Társulás üzemeltetésében lévő, fent leírt gépkocsi kielégíti a Rendelet 9. § (4) bekezdésében és 1. számú mellékletében valamint az Európai Parlament és a Tanács 1774/2002/EK rendeletének I. számú mellékletében foglalt vonatkozó feltételeket.

A fellebbezés lehetőségét a *közigazgatási hatósági eljárás és szolgáltatás általános szabályairól szóló* 2004. évi CXL Tv. (Ktv.) 98. § (1) bekezdése alapján biztosítottam.

A fellebbezési illeték fizetését és mértékét *az illetékről szóló* 1990. évi XCIII. Tv. 29. § (2) bekezdése alapján állapítottam meg.

A fellebbezés elektronikus úton történő benyújtásának technikai akadályáról a Ktv. 72. § (1) bekezdés da) pontja szerint adtam tájékoztatást.

**Pécs, 2008. december 30.**

**Dr. Vass Péter**
**igazgató főállatorvos**

**Határozatot kapják:**

1. **ÁLHUBÁL NONPROFIT KFT.** (7621 Pécs, Perczel Miklós u. 2.)
2. Dr. Majoros Tibor hatósági főállatorvos, Pécs
3. Dr. Koszorús József hatósági állatorvos, Pécs
4. Irattár

BARANYA MEGYEI
KORMÁNYHIVATAL

PÉCSI JÁRÁSI HIVATAL

Ügyintéző: Dr. Kispál Zoltán

Tárgy: Álhubál Nonprofit Kft részére hulladékszállító jármű engedély

Ikt. szám: BA-04/EBA/206-3/2018.

**HATÁROZAT**

Az Álhubál Nonprofit Kft (székhelye: 7673 Kővágószőlős, 0222/46. hrsz.) üzemeltetésében lévő, 7673 Kővágószőlős, 0222/46. hrsz.. szám alatti telephelyű

**PPM 874** forgalmi rendszámú **Dacia Dokker** gépjármű részére

**a 1069/2009/EK rendelet I. Fejezet 10. cikk e), f), és p) pontja alapján az alábbi 1. 2. 3. kategóriába sorolt állati eredetű melléktermékek** engedélyezett ártalmatlanító üzembe történő **szállításához való használatát engedélyezem.**

**Az engedély 2022.02.14. napjáig hatályos.**

A tevékenység végzésének feltételei a következők:

- A 1. kategóriába sorolt állati hulladék gyűjtésére szolgáló konténerekre jól láthatóan és lemoshatatlanul a „***1. kategóriába sorolt állati hulladék***" és a „***Nem állati takarmányozásra!***" feliratot kell elhelyezni.
- A 2. kategóriába sorolt állati hulladék gyűjtésére szolgáló konténerekre jól láthatóan és lemoshatatlanul a „***2. kategóriába sorolt állati hulladék***" és a „***Nem állati takarmányozásra!***" feliratot kell elhelyezni.
- A 3. kategóriába sorolt állati hulladék gyűjtésére szolgáló konténerekre jól láthatóan és lemoshatatlanul a „***3. kategóriába sorolt állati hulladék***" és a „***Nem emberi fogyasztásra!***" feliratot kell elhelyezni.
- A tiszta és a szennyes konténereket a gépkocsival térben vagy időben elválasztva kell szállítani.
- Lerakodást követően a szállító gépkocsi és a konténerek csak tisztítás és fertőtlenítés után hagyhatják el a feldolgozó üzem területét.
- A telephelyen nagy nyomású mosó- és fertőtlenítő berendezést és legalább a gépkocsi egyszeri teljes fertőtlenítéséhez szükséges mennyiségű fertőtlenítőszert készenlétben kell tartani.
- A rakodást végző gépkocsivezető a rakodás időtartamára köteles védőruhát és védőkesztyűt viselni.

Agrárügyi Főosztály Élelmiszerlánc-biztonsági és Állategészségügyi Osztály
7623 Pécs, Megyeri u. 24. 7602 Pécs, Pf. 67.
☎ +36-72 795-977 +36-72 795-700 pecs.ebao@baranya.gov.hu Honlap: www.bamkh.hu

3

A gépjármű vizsgálata alapján megállapítottam, hogy az megfelel a nem emberi fogyasztásra szánt állati melléktermékekre és a belőlük származó termékekre vonatkozó egészségügyi szabályok megállapításáról szóló 1069/2009/EK európai parlamenti és tanácsi rendelet végrehajtásáról, valamint a 97/78/EK tanácsi irányelvnek az egyes minták és tételek határon történő állat-egészségügyi ellenőrzése alóli, az irányelv szerinti mentesítése tekintetében történő végrehajtásáról szóló 142/2011/EU rendelet VIII. számú melléklet I. Fejezet 1. szakaszában foglalt vonatkozó feltételeknek.

Fentiek alapján a rendelkező részben foglaltak szerint döntöttem. Határozatomat az általános közigazgatási rendtartásról szóló 2016. évi CL. törvény (a továbbiakban: Ákr.) 80. § (1) bekezdésének, valamint a 81. § (1) bekezdésének megfelelően, az Éltv. 34.§ (1) bekezdésének a) pontjában, valamint a nem emberi fogyasztásra szánt állati eredetű melléktermékekre vonatkozó állategészségügyi szabályok megállapításáról szóló 45/2012. (V.8.) VM rendelet 19.§ (4) bekezdésében biztosított jogkörömben hoztam meg

A jogorvoslat lehetőségéről az Ákr. 112. § -a, a 116. § (1) bekezdése és (2) bekezdésének a) pontja, a 118. § (1), (2) és (3) bekezdései, valamint a földművelésügyi hatósági és igazgatási feladatokat ellátó szervek kijelöléséről szóló 383/2016. (XII. 2.) Korm. rendelet (a továbbiakban: Korm. rend.) 14. § (1) bekezdése alapján adtam tájékoztatást. A döntés elleni jogorvoslati eljárás díjára, valamint megfizetésének módjára vonatkozó rendelkezéseket a Nemzeti Élelmiszerlánc-biztonsági Hivatal, valamint a megyei kormányhivatalok mezőgazdasági szakigazgatási szervei előtt kezdeményezett eljárásokban fizetendő igazgatási szolgáltatási díjak mértékéről, valamint az igazgatási szolgáltatási díj fizetésének szabályairól szóló 63/2012. (VII. 2.) VM rendelet 4. § (1) és (3) bekezdései tartalmazzák.

Hatóságom hatáskörét a földművelésügyi hatósági és igazgatási feladatokat ellátó szervek kijelöléséről szóló 383/2016. (XII. 2.) Korm. rendelet 23. § (1) bekezdésének a) pontja, illetékességét a fővárosi és megyei kormányhivatalokról, valamint a járási (fővárosi kerületi) hivatalokról szóló 86/2019. (IV. 23.) Korm. rendelet 2. § (4) bekezdése, valamint a 3. mellékletének 1.3. pontja határozza meg.

**Pécs, 2019. szeptember 30.**

**A járási hivatalvezető helyett eljáró dr. Csiki László hivatalvezető-helyettes nevében és megbízásából:**

**Dr. Majoros Tibor**
**járási főállatorvos**

Kapják:

1. Álhubál Nonprofit Kft (elektronikusan)
2. Baranya Megyei Kormányhivatal Élelmiszerlánc-biztonsági és Földhivatali Főosztály Élelmiszerlánc-biztonsági és Állategészségügyi Osztály 7623 Pécs Megyeri u. 24.
3. Irattár

Agrárügyi Főosztály Élelmiszerlánc-biztonsági és Állategészségügyi Osztály
7623 Pécs, Megyeri u. 24. 7602 Pécs, Pf. 67.
☎ +36-72 795-975 +36-72 795-700 pecs.ebao@baranya.gov.hu Honlap: www.bamkh.hu

dr. Majoros Tibor György (2019.09.30. 11:53:44)

BARANYA MEGYEI
KORMÁNYHIVATAL

PÉCSI JÁRÁSI HIVATAL

Ügyintéző: Dr. Kispál Zoltán

Tárgy: Álhubál Nonprofit Kft részére hulladékszállító jármű engedély

Ikt. szám: BA-04/EBA/1004-3/2019.

**HATÁROZAT**

Az Álhubál Nonprofit Kft (székhelye: 7673 Kővágószőlős, 0222/46. hrsz.) üzemeltetésében lévő, 7673 Kővágószőlős, 0222/46. hrsz.. szám alatti telephelyű

**RMV 834** forgalmi rendszámú **OPEL MOVANO** gépjármű részére

**a 1069/2009/EK rendelet I. Fejezet 10. cikk e), f), és p) pontja alapján az alábbi 1. 2. 3. kategóriába sorolt állati eredetű melléktermékek** engedélyezett ártalmatlanító üzembe történő **szállításához való használatát engedélyezem**.

**Az engedély 2021.07.29. napjáig hatályos.**

A tevékenység végzésének feltételei a következők:

- A 1. kategóriába sorolt állati hulladék gyűjtésére szolgáló konténerekre jól láthatóan és lemoshatatlanul a „***1. kategóriába sorolt állati hulladék***" és a „***Nem állati takarmányozásra!***" feliratot kell elhelyezni.
- A 2. kategóriába sorolt állati hulladék gyűjtésére szolgáló konténerekre jól láthatóan és lemoshatatlanul a „***2. kategóriába sorolt állati hulladék***" és a „***Nem állati takarmányozásra!***" feliratot kell elhelyezni.
- A 3. kategóriába sorolt állati hulladék gyűjtésére szolgáló konténerekre jól láthatóan és lemoshatatlanul a „***3. kategóriába sorolt állati hulladék***" és a „***Nem emberi fogyasztásra!***" feliratot kell elhelyezni.
- A tiszta és a szennyes konténereket a gépkocsival térben vagy időben elválasztva kell szállítani.
- Lerakodást követően a szállító gépkocsi és a konténerek csak tisztítás és fertőtlenítés után hagyhatják el a feldolgozó üzem területét.
- A telephelyen nagy nyomású mosó- és fertőtlenítő berendezést és legalább a gépkocsi egyszeri teljes fertőtlenítéséhez szükséges mennyiségű fertőtlenítőszert készenlétben kell tartani.

Agrárügyi Főosztály Élelmiszerlánc-biztonsági és Állategészségügyi Osztály
7623 Pécs, Megyeri u. 24. 7602 Pécs, Pf. 67.
+36-72 795-977 +36-72 795-700 pecs.ebao@baranya.gov.hu Honlap: www.bamkh.hu

## 6.számú Melléklet

Dr. Gál Zoltán (2019.12.12. 09:26:58)

BARANYA MEGYEI
KORMÁNYHIVATAL

Ügyintéző: Kovács Kitti
Tel.: 72/795-963
Ikt. szám: BAI/35/917-10/2019.

Tárgy: Álhubál Nonprofit Kft. engedélyezési ügye

Mellékletek: -
Hiv. szám:

**HATÁROZAT**

Az **Álhubál Nonprofit Kft. (7673 Kővágószőlős, 0222/46.; adószám: 14361384-2-02)**, mint gyűjtő-átrakó telep, a nem emberi fogyasztásra szánt állati melléktermékekre és a belőlük származó termékekre vonatkozó egészségügyi szabályok megállapításáról és az 1774/2002/EK rendelet hatályon kívül helyezéséről szóló 1069/2009/EK rendelet (továbbiakban: 1069/2009/EK Rendelet) 8., 9. és 10. cikk szerinti 1., 2. és 3. kategóriába tartozó állati melléktermékek gyűjtési és tárolási tevékenységét

**engedélyezem 01-AMT-011(Á) nyilvántartási számon.**

A működés során be kell tartania a nem emberi fogyasztásra szánt állati melléktermékekre és a belőlük származó termékekre vonatkozó egészségügyi szabályok megállapításáról szóló 1069/2009/EK európai parlamenti és tanácsi rendelet végrehajtásáról, valamint a 97/78/EK tanácsi irányelvnek az egyes minták és tételek határon történő állat-egészségügyi ellenőrzése alóli, az irányelv szerinti mentesítése tekintetében történő végrehajtásáról szóló 142/2011/EU rendelet (továbbiakban: 142/2011/EU rendelet) IX. számú melléklet II. és III. fejezetben leírt feltételeket, továbbá a 1069/2009/EK rendelet 25. cikkében előírtakat:

1. Az állati eredetű melléktermékek és az azokból származó termékek szállítása során képződő kereskedelmi okmányt, vagy egészségügyi bizonyítványt legalább 2 évig meg kell őrizni.
2. Az állati melléktermék átadó létesítményekről nyilvántartást kell vezetni.
3. Az üzemben gondoskodni kell a padló, felületek, hűtők, fagyasztók hatékony tisztítási és fertőtlenítési lehetőségéről, valamint a szennyvíz elvezetéséről.
4. Tisztítási eljárást kell kidolgozni és dokumentálni.
5. Az állati melléktermékeket úgy kell tárolni, hogy keresztszennyeződés ne léphessen fel.
6. Az üzemben dolgozó személyeknek tiszta, szükség szerint védőruházatot kell viselniük, részükre mellékhelyiséget, öltözőt kell biztosítani.
7. Megfelelő intézkedéseket kell hozni a kártevők elleni védekezés érdekében.
8. A tárolóedényen látható és olvashatón a „nem emberi fogyasztásra" feliratot kell feltüntetni.

Élelmiszerlánc-biztonsági és Földhivatali Főosztály Élelmiszerlánc-biztonsági és Állategészségügyi Osztály
7623 Pécs, Megyeri út 24. 7602 Pécs, Pf.: 67.
+36-72 795-975 +36-72 795-957 ebf.elelmiszer@baranya.gov.hu Honlap: www.bamkh.hu

2

9. Az állati melléktermékek válogatását úgy kell végezni, hogy az állatbetegségek terjedésének valamennyi veszélye elkerülhető legyen.
10. A hőmérsékleti értékeket figyelemmel kell kísérni, és dokumentálni.

A Baranya Megyei Kormányhivatal Pécsi Járási Hivatal Környezetvédelmi és Természetvédelmi Főosztály, illetve a Népegészségügyi Főosztály által megszabott feltételek betartása kötelező:

1. A hulladékról szóló 2012. évi CLXXXV. törvény (Ht.) hatálya alá tartozó hulladékok környezetszennyezést kizáró módon történő gyűjtéséről, valamint hasznosításáról vagy ártalmatlanításáról gondoskodni kell.
2. A keletkező hulladékokról a hulladékkal kapcsolatos nyilvántartási és adatszolgáltatási kötelezettségekről szóló 309/2014. (XII. 11.) Korm. rendeletnek (a továbbiakban: HNyA rendelet) megfelelő nyilvántartást kell vezetni, és a Baranya Megyei Kormányhivatal Pécsi Járási Hivatal Környezetvédelmi és Természetvédelmi Főosztály (a továbbiakban: Főosztály) részére adatot kell szolgáltatni.
3. A foglalkoztatottak egészségvédelme érdekében eleget kell tenni a munkaköri, szakmai, illetve személyi higiénés alkalmasság orvosi vizsgálatáról és véleményezéséről szóló 33/1998. (VI.24.) NM rendeletben foglalt munkáltatóra kötelező érvényű előírásoknak, és ennek igazolását kérjük a helyszínen tartani.
4. Az egészségügyről szóló 1997. évi CLIV. Törvény 57. § (2) bekezdés b) pontban, továbbá 57. § (3) bekezdésben, valamint a fertőző betegségek és a járványok megelőzése érdekében szükséges járványügyi intézkedésekről szóló 18/1998. (VI. 03.) NM rendelet 9. § (1) – (2) bekezdéseiben a munkáltató részére előírt védőoltási kötelezettségnek eleget kell tenni és ennek igazolását a helyszínen kell tartani.
5. A tevékenység végzése során az egészségügyről szóló 1997. évi CLIV. Törvény 73. § (1) bekezdésében foglaltak szerint a rendszeres rovar- és rágcsálóirtásról gondoskodni kell figyelemmel a fertőző betegségek és a járványok megelőzése érdekében szükséges járványügyi intézkedésekről szóló 18/1998. (VI. 03.) NM rendelet 36. § (1), (2), (4) bekezdések, továbbá a 39. § (2) bekezdés és a 4. számú mellékletére. Az elvégzett irtási tevékenységet az egészségügyi kártevőirtószerekkel, valamint gázosítószerekkel végzett tevékenység szabályairól szóló 16/2017. (VIII. 7.) EMMI rendelet 12. § 4. bekezdés szerint dokumentálni kell, melynek igazolását a helyszínen kell tartani.
6. A telephelyre vonatkozó munkahelyi kémiai kockázatbecslést a kémiai biztonságról szóló 2000. évi XXV. Törvény 19. §-ában foglaltak szerint szükséges elkészíteni.
7. A takarítás, fertőtlenítés és a telephelyen végzett tevékenységek során felhasznált valamennyi veszélyes anyag és keverék biztonsági adatlapjának a vegyi anyagok regisztrálásról, értékeléséről, engedélyezéséről és korlátozásáról (REACH) szóló 1907/2006/EK rendelet 31. cikk és annak módosításáról szóló 830/2015/EU rendelet I. cikk szerinti megfelelő tartalommal kell rendelkeznie. Ezen kívül a biztonsági adatlapokat a dolgozók részére hozzáférhető helyen kell tárolni, hogy annak tartalmát a dolgozók megismerhessék a vegyi anyagok regisztrálásról, értékeléséről, engedélyezéséről és korlátozásáról szóló 1907/2006/EK rendelet 35. cikke szerint.
8. A telephelyen felhasznált veszélyes anyagokat és keverékeket, az ezekkel végzett tevékenységet, vagy a tevékenységben bekövetkezett változást a veszélyes anyagokkal és a veszélyes készítményekkel kapcsolatos egyes eljárások, illetve tevékenységek részletes szabályairól szóló 44/2000. (XII.27.) EüM rendelet 9. § (1) és (2) bekezdése és 13. számú melléklete szerint elektronikus úton kell megtenni az Országos Szakmai Információs Rendszerbe (OSZIR). Az elektronikus bejelentést az illetékes Járási Hivatal Népegészségügyi Osztálya felé kell megtenni és ennek igazolását kérjük a helyszínen tartani.

Élelmiszerlánc-biztonsági és Földhivatali Főosztály Élelmiszerlánc-biztonsági és Állategészségügyi Osztály
7623 Pécs, Megyeri út 24. 7602 Pécs, Pf.: 67.
☎ +36-72 795-975 ebf.elelmiszer@baranya.gov.hu Honlap: www.bamkh.hu

3

9. A dohánytermékek előállításáról, forgalomba hozataláról és ellenőrzéséről, a kombinált figyelmeztetésekről, valamint az egészségvédelmi bírság alkalmazásának részletes szabályairól szóló 39/2013. (II.14.) Kormányrendelet (továbbiakban: Kormányrendelet) 11. § (1) bekezdés és 7. mellékletében foglaltaknak megfelelően a dohányzási korlátozással érintett helyeket meg kell jelölni. Amennyiben a munkahelyet nem nyilvánították nem dohányzó munkahellyé, úgy a munkavállalók részére szembetűnő módon dohányzóhelyet kell kijelölni a Kormányrendelet 7. melléklete szerint.

**Az engedély 2024. december 11-ig érvényes,** azonban a feltételek kedvezőtlen változása esetén visszavonható.

Határozatom a közléssel véglegessé válik, ellene fellebbezésnek helye nincs.

Jelen határozat ellen azonban a közlést követő naptól számított 30 napon belül, bírósági jogorvoslati kérelem benyújtásának van helye, melyet 4 egyező példányban kell előterjeszteni. A bírósági jogorvoslati kérelmet a törvényes érdekeiben sérelmet szenvedett fél jogszabálysértésre hivatkozva a Pécsi Közigazgatási és Munkaügyi Bírósághoz (7621 Pécs, Jókai u. 10.) címezve, a Baranya Megyei Kormányhivatal Élelmiszerlánc-biztonsági és Földhivatali Főosztály Élelmiszerlánc-biztonsági és Állategészségügyi Osztályához (7623 Pécs, Megyeri út 24.) nyújthatja be.

A jogi képviselővel eljáró fél elektronikus úton, az űrlapbenyújtás támogatási szolgáltatás igénybevételével köteles benyújtani a keresetlevelet az elsőfokú közigazgatási határozatot hozó szervnél; a jogi képviselő nélkül eljáró felperes a keresetlevelet jogszabályban meghatározott nyomtatványon is előterjesztheti.

A bíróság a jogorvoslati kérelmet tárgyaláson kívül bírálja el, a felek bármelyikének kérelmére azonban tárgyalást tart. Tárgyalás tartását az ügyfél a keresetlevélben kérheti.

**INDOKOLÁS**

Az **Álhubál Nonprofit Kft. (7673 Kővágószőlős, 0222/46.)** kérelmet nyújtott be 2019. november 14-én a Baranya Megyei Kormányhivatal ÉBFF Élelmiszerlánc-biztonsági és Állategészségügyi Osztályához 1., 2. és 3. kategóriába sorolt állati eredetű melléktermékek gyűjtési és tárolási tevékenység engedélyének meghosszabbítása iránt.

A benyújtott dokumentációk, a telephelyen 2019. november 27-én tett helyszíni szemle során felvett, BAI/35/917-5/2019. iktatószámú jegyzőkönyv alapján, illetve a Baranya Megyei Kormányhivatal Pécsi Járási Hivatal Környezetvédelmi és Természetvédelmi Főosztály és a Népegészségügyi Főosztály által kiadott szakvélemény alapján megállapítottam, hogy az engedélyt kizáró tény vagy adat nem merült fel, így a rendelkező részben leírtak szerint döntöttem.

A Kérelmező korábbi „AH" jelölésű nyilvántartási száma a jelenlegi „AMT" jelölésre módosult.

Jelen engedély nem érinti a működéssel/tevékenység folytatással kapcsolatos egyéb jogszabályban előírt engedélyeket, azok beszerzésére vonatkozó kötelezettséget.

A működés feltételeit a 1069/2009/EK Rendelet, a 142/2011/EU Rendelet, a hulladékról szóló 2012. évi CLXXXV. törvény, a HNyA rendelet, a munkaköri, szakmai, illetve személyi higiénés alkalmasság orvosi vizsgálatáról és véleményezéséről szóló 33/1998. (VI.24.) NM rendelet, az egészségügyről szóló 1997. évi CLIV. Törvény, a fertőző betegségek és a járványok megelőzése érdekében szükséges járványügyi intézkedésekről szóló 18/1998. (VI. 03.) NM rendelet, az egészségügyi kártevőirtószerekkel, valamint gázosítószerekkel végzett tevékenység szabályairól szóló 16/2017. (VIII. 7.) EMMI rendelet, a kémiai biztonságról szóló 2000. évi XXV. Törvény, a vegyi anyagok regisztrálásról, értékeléséről, engedélyezéséről és korlátozásáról (REACH) szóló 1907/2006/EK rendelet, a veszélyes anyagokkal és

Élelmiszerlánc-biztonsági és Földhivatali Főosztály Élelmiszerlánc-biztonsági és Állategészségügyi Osztály
7623 Pécs, Megyeri út 24. 7602 Pécs, Pf.: 67.
☎ +36-72 795-975 ebf.elelmiszer@baranya.gov.hu Honlap: www.bamkh.hu

4

a veszélyes készítményekkel kapcsolatos egyes eljárások, illetve tevékenységek részletes szabályairól szóló 44/2000. (XII.27.) EüM rendelet, valamint a dohánytermékek előállításáról, forgalomba hozataláról és ellenőrzéséről, a kombinált figyelmeztetésekről, valamint az egészségvédelmi bírság alkalmazásának részletes szabályairól szóló 39/2013. (II.14.) Kormányrendelet írja elő.

Jelen határozatot az általános közigazgatási rendtartásról szóló 2016. évi CL. törvény (továbbiakban: Ákr.) 80. § (1) bekezdése, és 81. §-a szerint hoztam meg, amely az Ákr. 82. § (1) bekezdés alapján a közléssel véglegessé válik.

Határozatomat az élelmiszerláncról és hatósági felügyeletéről szóló 2008. évi XLVI. törvény 25. § (1) bekezdésében, 27.§ (1) bekezdés d) pontjában és a 34. § (1) bekezdésben d) pontjában, a 45/2012. (V. 8.) VM rendelet 18. § (3) bekezdésében és a 1069/2009/EK rendelet 23. cikk 1. bekezdésében biztosított jogkörömben, a fővárosi és megyei kormányhivatalokról, valamint a járási (fővárosi kerületi) hivatalokról szóló 86/2019. (IV. 23.) Kormányrendelet 2. § (1) bekezdésében, valamint a földművelésügyi hatósági és igazgatási feladatokat ellátó szervek kijelöléséről szóló 383/2016. (XII. 2.) Kormányrendelet 13. § d) pontja, 20. § 1) bekezdés c) pontjában leírt illetékességem alapján hoztam meg.

A fellebbezés lehetőségét az Ákr. 116. § (2) bekezdésének a) pontja alapján zártam ki. A keresetlevél elektronikus úton történő benyújtásáról az elektronikus ügyintézés és a bizalmi szolgáltatások általános szabályairól szóló 2015. évi CCXXII. törvény 1. § 1. pontja, 17. a) pontja, 2. § (1) bekezdése, 9. § (1) és (3) bekezdései rendelkeznek.

Pécs, 2019. december 12.

Dr. Horváth Zoltán kormánymegbízott felhatalmazása alapján kiadmányozta:

Dr. Gál Zoltán
főosztályvezető

Határozatot kapják:

1. Álhubál Nonprofit Kft. (7673 Kővágószőlős, 0222/46.)
2. Baranya Megyei Kormányhivatal Pécsi Járási Hivatal Agrárügyi Főosztály Élelmiszerlánc-biztonsági és Állategészségügyi Osztály (7623 Pécs, Megyeri út 24.)
3. NÉBIH Állategészségügyi és Állatvédelmi Igazgatóság (1024 Budapest, Keleti K. u. 24.)
4. Irattár

Élelmiszerlánc-biztonsági és Földhivatali Főosztály Élelmiszerlánc-biztonsági és Állategészségügyi Osztály
7623 Pécs, Megyeri út 24. 7602 Pécs, Pf.: 67.
☎ +36-72 795-975 ebf.elelmiszer@baranya.gov.hu Honlap: www.bamkh.hu

## 7.számú Melléklet

BARANYA MEGYEI KORMÁNYHIVATAL

Ügyiratszám: **BA/75/**089**/4/2020/**01
Ügyintéző: Wágner Tibor

Tárgy: Hitelesítési Bizonyítvány

# HITELESÍTÉSI BIZONYÍTVÁNY

Az 1991. évi XLV. törvény 7. és 10. §-a alapján, a 127/1991. (X. 9.) Korm. rendelet 2. számú mellékletének 11. pontjára figyelemmel, az alábbi kötelező hitelesítésű használati mérőeszköz hitelesítését elvégeztem, és a 2016. évi CL. törvény alapján a hitelesítési bizonyítványt kiadom.

**A hitelesítés tárgya:** **mérleg** (ELEKTRONIKUS KÖZÚTI HÍDMÉRLEG)

| | **Kiértékelő** | **Teherfelvevő** |
|---|---|---|
| gyártó: | METRINOTT Kft. | PMST Kft. |
| típus: | HS-01/HPAN | THS-9 |
| gyártási szám: | 08-006 | 2008-10 |
| mérési határ (Max): | 30.000 kg | |
| osztásérték (d =): | 10 kg | hitelesítési osztásérték (e =): 10 kg |
| pontossági osztály: | **III.** | |

**Hitelesítésre bemutatta:** **Mérlegtechnika Kft.** **7623 Pécs, Megyeri u.25.**

**A hitelesítés helye és ideje:** ÁLHUBÁL Kft. KÖVÁGÓPUSZTA 0222/46 HRSZ.

**2020.** év **04.** hó **21.** nap

**A hitelesítés módja:** A hitelesítés a **HE 5-2010** jelű hitelesítési előírás szerint, a vonatkozó hitelesítési engedély alapján, az előírt pontossági tartaléknak megfelelően kiválasztott használati etalonokkal történt. A mérések eredményei országos etalonra visszavezethetők.

**Értékelés:** A mérőeszköz az előírt hitelesítési követelményeknek ***megfelelt.***

**Bélyegzés:** A hitelesítés tényét a mérőeszközön elhelyezett 1 db H3/2020 jelű bélyegzés, MO7H028 sorszámú öntapadó matrica, törvényes tanúsító jel, valamint ... db ..... sorszámú lezáró matrica(ák) tanúsítják.

**Érvényesség:** A mérőeszköz rendeltetésszerű használata (az előírásoknak megfelelő gondos tárolása és szállítása), valamint a bélyegzés sértetlensége esetén, továbbá – szoftveres lezárással – a (kiegészítő) adattáblán feltüntetett és a kijelzőre lehívható ..... jelű hitelesítési kód azonossága mellett **2 év**, azaz a mérőeszköz **2022. év 04. hó 21. nap-ig** használható hiteles mérésre.

A hatáskörömet és illetékességemet az a 365/2016. (XI. 29.) Korm. rendelet 12. § (1) bekezdése és 1. számú melléklete állapítja meg.

Az ügyfél a hitelesítésnek a 78/1997. (XII. 30.) IKIM rendelet szerinti igazgatási szolgáltatási díját az ott előírt módon előre befizette és viseli.

**Pécs, 2020. 04. 21.**

**A hitelesítést végezte:** Dr.Horváth Zoltán kormánymegbízott felhatalmazása alapján kiadmányozta:

BARANYA MEGYEI KORMÁNYHIVATAL Pécsi MMBH H3 P.H

Wágner Tibor
Metrológus
H3

.....
mértékhitelesítő

*A hiteles állapot folyamatos fenntartása érdekében az újrahitelesítést a hitelesség érvényének lejárta előtt legalább 30 nappal meg kell rendelni.*
HE 5-2010-HB-KET-MID-MKEH

Közlekedési,Műszaki Engedélyezési,Mérésügyi és Fogyasztóvédelmi Főosztály Mérésügyi és Műszaki Biztonsági Osztály
7623 Pécs, József Attila u. 13. 7602 Pécs, Pf.: 276.
☎ +36-72 795 787 +36-72 511-874 meresugy@baranya.gov.hu Honlap: www.bamkh.hu

CSONGRÁD MEGYEI
KORMÁNYHIVATAL

Ügyiratszám: CS-06/S01/02716-3/2020-04
Ügyintéző neve: Zoltai László

## HITELESÍTÉSI BIZONYÍTVÁNY

A mérésügyről szóló 1991. évi XLV. törvény 7. és 10. §-a alapján, a mérésügyi törvény végrehajtásáról szóló 127/1991. (X. 9.) Korm. rendelet 2. számú mellékletének 11. pontjára figyelemmel, az alábbi kötelező hitelesítésű használati mérőeszköz hitelesítését elvégeztem, és az általános közigazgatási rendtartásról szóló 2016. évi CL. törvény 81. § (2) bekezdés a) pontja alapján a hitelesítési bizonyítványt kiadom.

**A hitelesítés tárgya:** **Elektronikus raktári mérleg**

| | **Kiértékelő** | **Teherfelvevő** |
|---|---|---|
| gyártó: | **CZ Newton** | - |
| típus: | **BW** | - |
| gyártási szám: | **191007031** | - |
| mérési határ (Max): | **60/150 kg** | |
| osztásérték (d =): | **20/50 g** | hitelesítési osztásérték (e =): **20/50 g** |
| pontossági osztály: | **III. (közepes)** | |

**Hitelesítésre bemutatta:** **Mérlegcenter Bt.**
**7815 Harkány, Deák F. u. 12.**

**A hitelesítés helye és ideje:** **6724 Szeged, Vasas Szent Péter u. 9.**
**2020 év május hó 13 nap**

**A hitelesítés módja:** A hitelesítés a **HE 5-2010** jelű hitelesítési előírás szerint, a vonatkozó hitelesítési engedély alapján, az előírt pontossági tartaléknak megfelelően kiválasztott használati etalonokkal történt. A mérések eredményei országos etalonra visszavezethetők.

**Értékelés:** A mérőeszköz az előírt hitelesítési követelményeknek ***megfelelt.***

**Bélyegzés:** A hitelesítés tényét a mérőeszközön elhelyezett **2** db **K7/020** jelű bélyegzés, **M042558** sorszámú öntapadó matrica, törvényes tanúsító jel, valamint **2** db **B081790-91** sorszámú lezáró matrica(ák) tanúsítják.

**Érvényesség:** A mérőeszköz rendeltetésszerű használata (az előírásoknak megfelelő gondos tárolása és szállítása), valamint a tanúsító és lezáró jelek sértetlensége esetén, továbbá – szoftveres lezárással – a (kiegészítő) adattáblán feltüntetett és a kijelzőre lehívható --- jelű hitelesítési kód azonossága mellett **2 év**, azaz a mérőeszköz

**2022 év május hó 13 nap-ig** használható hiteles mérésre.

A hatáskörömet és illetékességemet a Budapest Főváros Kormányhivatalának egyes ipari és kereskedelmi ügyekben eljáró hatóságként történő kijelöléséről, valamint a területi mérésügyi és műszaki biztonsági hatóságokról szóló 365/2016. (XI. 29.) Korm. rendelet 12. § (2) bekezdése a) pontja állapítja meg.

Az ügyfél a hitelesítésnek a mérésügyi igazgatási szolgáltatások igénybevételéért fizetendő díjak megállapításáról szóló 78/1997. (XII. 30.) IKIM rendelet szerinti igazgatási szolgáltatási díját az ott előírt módon előre befizette és viseli.

Szeged, 2020.május 13.

**dr. Juhász Tünde**
kormánymegbízott nevében és megbízásából:

Csongrád Megyei Kormányhivatal K7

Zoltai László
Metrológus
P. H. K7

.....
metrológus

Postacím: Csongrád Megyei Kormányhivatal Műszaki Hatósági Főosztály
Mérésügyi és Műszaki Biztonsági Osztály
6724 Szeged, Vasas Szent Péter u. 9., 6701 Szeged, Pf. 28. ☎ +36 (62) 680-380
www.csmkh.hu meresugy@csongrad.gov.hu

*A hiteles állapot folyamatos fenntartása érdekében az újrahitelesítést a hitelesség érvényének lejárta előtt legalább 30 nappal meg kell rendelni.*

HE 5-2010-HB-10-01-29

**Készítette:**

**Keresztény Zsolt**

**ügyvezető**

**Kővágószőlős, 2020.06.20.**